PRIMER AÑO — Núm. 269

Dirección, Redacción y Administración: AVENIDA DE MAYO 769

Buenos Aires, Lunes 21 de Agosto de 1916

Todas las cartas destinadas a la Redacción deben ser dirigidas al Director.

Como el diario no puede responsabilizarse por los manuscritos que se le envíen, ruega a los autores guarden copia de ellos.

Dirección Telegráfica: EPOCA, Buenos Aires

Teléfono: Unión Telefónica 5194, Avenida.

La Epoca

PRECIOS DE SUSCRIPCION:

CAPITAL

$ m/l. Un mes 1.70 — $ m/l. Tres meses 5 — $ m/l. Seis meses 10 — $ m/n Un año 20

PROVINCIAS

Un mes 2 — Tres meses 6 — Seis meses 12 — Un año 24

EXTERIOR

$ oro Un mes 2 — $ oro Tres meses 6 — $ oro Seis meses 12 — $ oro Un año 24

Número del día 0.08 — Número atrasado (dentro de los 30 días) 0.20 — De fechas anteriores 0.50.

LA EPOCA se envía directamente por correo a toda persona que lo pida acompañando el importe correspondiente. Los pedidos de suscripciones para el interior de la República se atenderán por cualquier número de días a razón de 0.08 por ejemplar.

21 DE AGOSTO DE 1916

UNA ENMIENDA ELECTORAL

La legislatura de la provincia de Buenos Aires ha demostrado siempre particular preferencia por todo lo que se relaciona con la legislación electoral. Ordinariamente se tramitan dos o más proyectos sobre la materia en las comisiones legislativas de la provincia; en este orden de cosas ni la imaginación de los diputados permanece ociosa ni su inventiva infecunda. Admítase que la cosa es lógica; media entre los diputados y la ley electoral una relación semejante a la que vincula el obrero con su herramienta. Organismo político en todas partes y más político que en ninguna otra en la provincia de Buenos Aires, la legislatura no puede apartar sus ojos ni desviar su atención del instrumento que utiliza para todas sus operaciones Todo buen obrero vigila atentamente el funcionamiento de su máquina, no sólo para obtener un trabajo limpio y completo, sino también para estudiar las mejoras de detalle que podrían introducirse para lograr el perfeccionamiento del aparato. Es lo que hacen los legisladores bonaerenses, cuyas iniciativas en materia electoral traducen invariablemente enseñanzas recogidas por experiencia. Parece probable que las teorías librescas influyen raramente en esas innovaciones; a lo sumo, se suelen invocar las doctrinas escritas como una justificación de reformas sugeridas por los hechos. En este sentido, los legisladores provinciales son empíricos y materialistas. Cuando proponen una enmienda a la ley electoral es porque han advertido una falla en la misma y procuran corregirla rápidamente. Todo estaría bien si las deficiencias descubiertas por los legisladores fueran, realmente, deficiencias absolutas, esto es, errores de detalle que comprometiesen la finalidad ostensible de la ley. Por desgracia, no es así. Lejos de ello, suelen ser señalados como defectos y corregidos como tales aquellas disposiciones que al ser demasiado favorables al elector, arrebatan o disminuyen las condiciones favorables que desea un caudillo comicial para el mejor suceso de sus maquinaciones electorales. De modo que se puede admitir como regla general que cada enmienda de la ley electoral contiene, bien o mal disimulada, una tentativa contra los propósitos esenciales de la misma. Una legislatura del "régimen" no puede negar a veces una ley electoral adelantada; pero se las compone para ir recuperando parcialmente lo que cediera de golpe. De ahí esas frecuentes reformas que alteran el articulado de una ley con el pretexto de corregir defectos sólo visibles para aquéllos que han encontrado en ellas un tropiezo de sus manipulaciones.

Dentro de ese criterio utilitario y profundamente positivista parece inspirado el proyecto de reforma que actualmente se estudia en la legislatura bonaerense. Se trata, esta vez, de conceder a los presidentes de mesa electoral el derecho de practicar un escrutinio previo en la urna que le ha sido confiada. No queremos discutir el espíritu de la reforma; indudablemente bien inspirada, ya que trata de promover un contralor previo al escrutinio general que la ley confía, la reforma refiérese a elecciones municipales, a los concejos deliberantes de cada comuna. Parece hoy conveniente que los presidentes de mesa puedan contar los votos y conocer el resultado del acto antes de librar la urna al azar del escrutinio que verificarán los concejales. Pero en la práctica la bondad del proyecto queda desnaturalizada y este se convierte en un peligro más para la honestidad de la elección. En efecto, todo va bien cuando el presidente de mesa sea un ciudadano correcto y capaz de proceder con probidad; pero irá mal, muy mal, cuando la insaculación recaiga en muñidores electorales, sometidos al influjo del régimen y poco escrupulosos en la elección de medios para asegurar el triunfo a los suyos. Y conociendo cómo pasan las cosas en la provincia de Buenos Aires, puede tenerse por seguro que no se confiarán urnas sino a manos de confianza; entiéndase, de confianza para la situación. Y a la postre, la enmienda dará por resultado facilitar dos ocasiones, en vez de una al gatuperio: la primera, en el escrutinio previo; en el general, la segunda. Puede ser, y ocurrirá, sin duda, que alguna vez un buen presidente de mesa salve la honradez de una elección; pero la regla será otra, por desgracia.

El hecho de que la enmienda haya sido favorablemente despachada en una legislatura de cuño ugartista le hace más sospechoso todavía. Y esto no significa prejuzgar: se trata de conocer, simplemente, el terreno en que vamos.

ARGENTINA-BRASIL

Una actitud plausible

El senado de Brasil acaba de dar una nota ampliamente satisfactoria, que entraña una actitud plausible por todos conceptos. Nos referimos a lo ocurrido en la sesión del sábado último al tratarse una moción relativa al telegrama número 9 que tanto agitara el ambiente político internacional en su oportunidad y que diera lugar a nuevos comentarios en los días anteriores.

No podía ciertameente el senado brasileño arribar a conclusión mejor que a la que ha arribado. Esas cosas que sirven únicamente para agriar la cordialidad y sacudir el resentimiento no merecen la pena resucitarse. Lo pasado, pasado, como dice el proverbio sabiamente. Y ya que sobre el horizonte de la amistad de los dos países resplandece la aurora de un leal acercamiento, lapidar para siempre esos sucesos ingratos es hacer obra sana, patriótica y efectivamente panamericanista.

Los grandes problemas del momento, las necesidades de América y sus mismos progresos son otras las orientaciones que indican. Y, por eso, de cara al porvenir, debemos marchar unidos todos los pueblos que aspiramos a servir debidamente a los postulados y supremos designios del continente.

En tal sentido acogemos complacidos la actitud del senado del Brasil a que hacemos referencia.

EL DERECHO DE RECTIFICAR

Ha sido presentado a la legislatura de la provincia de Buenos Aires un proyecto de ley de imprenta que contiene una curiosidad.

De acuerdo con ese proyecto se acuerda a todos los que fueren censurados por la prensa el derecho de replicar en el mismo diario y probablemente en el mismo sitio en que apareció la censura; es el derecho de rectificar. En el fondo, la novedad sólo es nueva para nosotros, desde que el autor se ha limitado a reproducir ciertas disposiciones de las leyes de prensa vigentes en algunas naciones europeas. No está demás decir que se trata de disposiciones, precisamente, que no se cumplen jamás en los países donde existen.

Por lo demás, el derecho de rectificar, en sí, no es malo. Es justo que cuando un diario habla equivocadamente de un particular o de un funcionario público éstos tengan el derecho de defenderse y se les conceda la facilidad de hacerlo. Pero lo malo está en las derivaciones abusivas a que daría lugar el ejercicio de tal derecho. Se sabe que nadie cree jamás haber sido criticado en justicia; de modo que los diarios estarían sometidos a la colaboración temible e infatigable de un "rond de cuir" encantado con hacer oficio periodístico y ganoso de demostrar que lo negro es blanco. Porque el derecho de rectificar lleva implícita la obligación de hacerlo, so pena de aparecer como culpable por aquello de que quien calla, otorga. En consecuencia, mucha gente que se callaría con loable prudencia en ciertos casos, se verá en el trance forzoso es decir algo aun cuando allí en su fuero interno reconozca que peor es meneallo. Y he aquí como los diarios se verán aplastados por la ineludible "copie" de cuanto quisque creyérase o no aludido, y, por ende, en trance de explicar al público qué las cosas no son como se dieran. Esto limitaría el alcance de la función de policía moral de los diarios. Mucho mejor—dirá el autor del proyecto.— O mucho peor, quién sabe.

Pues al fin la verdadera inocencia siempre encuentra recursos legales para defenderse y no vale la pena inventar leyes para proteger la inocencia apócrifa de los que quieren salvar las apariencias. Para éstos—la mayoría—no puede ser más imprudente la novedad. Carece el autor del proyecto de cierta experiencia; de otro modo conocería esta definición de un hombre ducho en la materia: "rectificar es un modo de repetir lo ya dicho". Por eso mucha gente no gusta de verse obligada a rectificar...

La independencia de Filipinas

El problema norteamericano-japonés

Se puede considerar, de acuerdo con las noticias cablegráficas recibidas recientemente de los Estados, como un hecho la independencia filipina. Y esto equivale a decir que el pueblo norteamericano, al dar al mundo una nueva prueba de sus sentimientos civilizadores, en el amplio y vasto concepto del vocablo, resuelve un problema políticos de suma importancia, que fuera objeto de ataques continuos por parte de todos los que veían en su dominación en las islas el deseo de perpetuar una hegemonía y mantener una orientación malamente colonizadora, si cabe decirlo así.

Es bueno con todo hacer algunas reflexiones acerca de lo que la independencia filipina representa, en orden al problema norteamericano-japonés, latente a través de los años, y cuya intensidad se ha acrecentado a medida que las necesidades de acentuar una preponderancia económica-comercial en el Pacífico se han hecho visibles.

Acordar la autonomía política de Filipinas, desde luego, constituye un gesto de desprendimiento y honorabilidad digno del país que ha ofrecido ser un tutelador ecuánime de los intereses y destino de los pueblos débiles. Pero si bien esto significa ponerse a las alturas de las responsabilidades que esta actitud implica, los Estados Unidos tienen que seguir ejerciendo cierta especie de superintendencia moral, a objeto de evitar las orientaciones perniciosas que la flamante república isleña pudiera tomar al encontrarse libre de la administración americana.

Sabido es que sobre esta tierra el Japón ha tenido siempre sus pupilas. Suerte de Meca de su raza ha sido punto de mira para obtener esa hegemonía en el Pacífico tan hondamente ambicionada y tan infatigablemente perseguida. De modo que la propia autonomía del archipiélago ha de facilitar el desenvolvimiento de esa lucha de influencias que viene efectuándose en su seno.

Tiene entre las clases dirigentes de Filipinas, o séase entre el elemento blanco compuesto de los hispano y norteamericano-filipino, la acción de los Estados Unidos muchas simpatías. En cambio, entre el nativo puro se estima como superior en todo orden de cosas y de ideas la acción nipona. Quiere esto decir que el problema de la sangre intensificase, a través de la sorda batalla que libran los dos pueblos por imponer las características de las civilizaciones de sus razas diametralmente distintas y antagónicas. Y ella, precisamente, la razón, porque no pueda Norte América, al conceder la independencia a las islas, abandonar por completo la dirección espiritual, pudiéramos apuntar, a que hacemos referencia; dirección, por lo demás, igual a la que ha conservado en Cuba, donde eran, por cierto, otras las características de la situación.

Dentro de este aspecto, pues, la aprobación del bill Jones con la enmienda Clarke, representa una actitud profundamente encomiable por parte de los Estados Unidos más plantea la necesidad de una mayor vigilancia moral, traducible en hechos prácticos de absoluto sabor contemporáneo. O en otros términos: mantener dentro del archipiélago una decisiva influencia económica, única manera de alejar los peligros que pudieran ocasionar los permanentes propósitos hegemonistas del Japón.

No obstante, es de esperar que la nueva futura república sabrá colocarse a la altura de las democracias modernas y que el problema enunciado no ha de resolverse en ninguna clase de hechos que alteren la armonía continental.

Estado agrícola de Santa Fe

Se ha recibido en el ministerio de Agricultura un informe elevado por la comisaría seccional de la provincia de Santa Fe, haciendo conocer el estado agrícola en que se encuentra esa zona, que se cree sean perjudicadas sus sementeras, si no provienen lluvias en el corriente mes. Si lloviera, aun podría esperarse algo del trigo y lino, principalmente en las chacras de los departamentos de Las Colonias, Capital, San Justo, Garay y San Javier, que han sido los puntos que han sufrido más esta prolongada sequía. La falta de lluvias oportunas y los intensos fríos que se han dejado sentir, han atrasado especialmente el lino, que se calcula, que está por nacer, un 30 o|o de lo sembrado y que se perderá un 10 o|o de lo sembrado con anterioridad, a causa de las fuertes heladas.

Entre los males que se diseñan, se dice de la langosta que no es difícil que pudiera invadir las sementeras precisamente en el momento en que estén en su mejor período de crecimiento y por consiguiente cuando más perjuicios pudieran ocasionar. En previsión de ello, se tomarán las medidas necesarias para cortar el avance del acridio.

El informe de referencia agrega, que en la zona que comprende el departamento de General Obligado, las sementeras, en su inmensa mayoría, se encuentran en muy buen estado, por haber sido beneficiadas por las lluvias oportunamente.

HUELGA DE MAESTROS

Aun cuando ya tratáramos el tema vémonos forzados a insistir sobre él por la gravedad y trascendencia que involucra.

Los maestros de Corrientes, informan los telegramas llegados de aquella provincia, han decidido formalmente declararse en huelga por fuerza de la situación de pobreza y miserias insoportables a que los ha traído el abandono de la autoridad escolar con la complicidad del ejecutivo, sordo a un clamor reiterado y persistente.

Si las huelgas pueden ser repudiadas como un medio de extorsión, es innegable la justicia que en el presente caso ampara a los maestros correntinos, pues no es admisible que, cuando los demás empleados de la repartición provincial perciben sus haberes con más o menos regularidad continúen siendo ellos la cenicienta del cuento o el último mono del presupuesto, como dijera con tanta razón Sarmiento, al abogar por la causa de estos.

El maestro no es un simple obrero, un operario vulgar que pueda presentarse a sus tareas con la modesta y raída blusa; no: necesita rodear su persona de cierta dignidad que le preste el prestigio social que demanda el pleno imperio de su augusta misión, aparte de que, como todo ser orgánico, tiene necesidades funcionales que satisfacer: pero, si se le priva de sus recursos, ¿con qué ha de atenderlos?

Y este mal no es achacable solamente a Corrientes sino que se extiende a la mayoría de las provincias que, mientras cuentan con recursos para atender gastos accesorios, los niegan implacable y sistemáticamente para la educación.

¿Es que acaso se ha descontado la pasividad del maestro, como cosa segura, confiados tal vez en que el predominio de la mujer en el gremio ha de restar fuerzas a la protesta y hacer imposibles los procedimientos violentos como la huelga?

La constitución nacional ha impuesto a las provincias la obligación de atender la educación, vale decir, de velar también por la suerte de los educadores, cuando exige como condición básica para respetar la autonomía que se "asegure el régimen municipal, la administración de justicia y la educación primaria", según reza el artículo 5o. Salirse de esa obligación o descuidarla implica, pues, colocarse fuera de la Constitución y caer en el imperio de la intervención federal.

Por otra parte, el consejo nacional tiene para sí reservada una misión de fiscalización de la educación en provincias y deberá a la vez que retener la subvención de las provincias que descuidan sus obligaciones, ordenar que la inspección de provincias dilatase un poco más su campo de actividad llevándola algo más allá que a la simple refrendación de las planillas cuatrimestrales.

Es tanto más sensible la actitud de las autoridades correntinas cuanto que ha sido esta provincia la que ha culminado en el triunfo de su empeño por la educación popular.

Esperamos que el gobierno nacional ha de tomar nota de esta situación y concurrirá a evitarla, advirtiendo a los gobiernos de provincias la obligación que les ha creado el mandato constitucional, o de lo contrario el ejemplo de Corrientes no tardará en tener imitadores.

Descubrimiento de América

CELEBRACION DE SU ANIVERSARIO EN EL PAIS

La colectividad española residente en la Argentina prepárase ya a celebrar dignamente el aniversario del descubrimiento de América, a efectuarse, como se sabe, el 12 de octubre próximo. Coincide esta fecha con la transmisión del mando presidencial, o más propiamente dicho, ese día las nuevas autoridades de la nación tomarán posesión de sus cargos, y esto, como es natural, hace presumir que el clásico acontecimiento se ha de conmemorar, a lo largo de toda la república, con entusiasmo verdaderamente extraordinario.

Nada, en realidad, es tan grato como esos actos de alegría pública, que se llevan a cabo para celebrar una fecha inmemorable para la raza. Entran la supervivencia de sentimientos elevados que no ha podido demoler el torbellino de los años y exteriorizan devociones patrióticas que son bajo todo punto de vista dignos de encomio y aplauso.

Será, así, este 12 de octubre día lleno de regocijo argentino. Porque, no solamente se rinde tributo de homenaje a un hecho que cambió por completo la faz del mundo, haciendo surgir a la vida civilizada un continente que hoy se yergue majestuosamente en pleno período de prosperidad y desarrollo, sino que también se celebrá en él la victoria de la democracia argentina, lograda después de una perseverante educación cívica popular, que se ofrece hoy como el más auténtico exponente de la evolución de la república.

De ahí, pues, que los preparativos que se hacen en la metrópoli y en el interior para conmemorar esta fecha, señalan por anticipado el éxito que han de obtener los festejos a realizarse.

Mensaje regio

Ha sido objeto de elogiosos comentarios la honrosa distinción discernida a nuestro distinguido colega "La Nación" por el rey don Alfonso de España. No es frecuente que los grandes de la tierra exterioricen ciertos sentimientos afectivos que la razón de estado refrena y oculta; pero cuando se producen esas demostraciones no suele ser la prensa escogida como medio de hacerlas llegar a su destino. Pese a su profundo influjo sobre la vida contemporánea, continúa la prensa más utilizada que respetada, y si su utilidad le granjea tolerancia y su poder obsecuencia, todavía no se le concede la suficiente grandeza moral para admitirla sin desconfianza. Poco a poco, empero, se va destruyendo ese prejuicio por la prevalencia en el ejercicio periodístico de lo bueno, que es mucho, sobre lo malo, que no es poco. Los diarios, como entidad, abandonan aquella función un tanto confusa de cuarto poder dentro de los estados para adquirir un carácter de energía moral universalizada susceptible de grandes aprovechamientos para el bienestar humano. Mas y mejor que ninguna otra cosa, la prensa representa al país en el exterior y trae hacia el interior el fiel y exacto reflejo de las existencias nacionales de fuera. La prensa substituye y desaloja a la diplomacia, por lo mismo que resulta más eficaz sin ser tan rígida ni tan comprometedora, ni tan discutible en su veracidad. Adviértase como los pueblos han dejado de creer en las palabras diplomáticas; prefieren informarse en las columnas de los diarios, sabiendo que aquéllas suelen ser forzosamente falaces y éstas son fatalmente sinceras.

Y a veces los reyes también abandonan la vía diplomática buscando un camino más derecho para llegar al corazón de los pueblos. Escogen un diario. Don Alfonso, rey de España, ha enviado un mensaje a los argentinos por medio de "La Nación" y cuenta que en casos tales ser mensajero vale por altísima honra, desde que no se confía a cualquiera la conducción de tales billetes. Nos congratulamos sin reservas por la elección y felicitamos al colega por su triunfo, digna recompensa de grandes, inteligentes y eficaces esfuerzos realizados en pro de la concordia internacional. Y como nuestro aplauso va de un campo que no es, precisamente, el terreno familiar a las ideas políticas de "La Nación", gana en justicia lo que tiene de imparcial.

Italia en los Balcanes

El desembarco de tropas itálianas en los Balcanes de que informamos en la sección telegráfica, señala una nota importantísima, con respecto al esfuerzo viril de ese pueblo, que quiere secundar con toda eficacia el plan de campaña de los ejércitos aliados.

Demuestra, desde luego, esta actitud de la nación que acaba de cubrirse de gloria en Gorizia el firme propósito de apoyar la ofensiva general de la cuádruple entente en todos los frentes de batalla. Y sirve, a la vez, también, para demostrar la perfecta unidad de las tropas aliadas, que se han convertido en un sólo y formidable ejército capaz de estrechar las potencias teutónicas al empuje de su tesonero avance.

La guerra en los Balcanes, pasaba por un período de inacción, pudiéramos decir, que ha de trocarse, seguramente, en vigorosa ofensiva con la presencia de las fuerzas del rey Víctor Manuel. Y esto rubrica la eficiencia del concurso italiano a través de esta contienda sin segundo en los anales de la historia de la humanidad.

Por lo demás en lo que respecta a la importancia militar de este desembarco, cabe apuntar que ha de traducirse en hechos cuya trascendencia no es necesario encarecer.

JUSTICIA RARA

Un herido preso y un heridor en libertad

IRREGULARIDAD POLICIAL

El 26 de julio último, un vecino de la sección 37 de policía de la capital fué herido de dos balazos por un sujeto que formaba parte de un grupo de afiliados al partido demócrata que se hallaban de fiesta en un almacén. El herido fué llevado al hospital Alvear y de allí, en grave estado, se le llevó luego al departamento de policía en calidad de preso. Como la gravedad se acentuase se le permitió después asistirse en su domicilio donde actualmente se halla en asistencia, no habiéndose podido aún extraerle las balas, pero quedando siempre con causa abierta y expuesto a perder su libertad en cualquier momento.

Lo más curioso del caso es que, entretanto, la víctima del atentado se halla en situación tan afligente, el herido está en libertad, lo que evidencia palpable irregularidad del sumario levantado y el singular criterio policial adoptado en este caso.

La intervención a Entre Ríos

PRESENTACIÓN DEL GOBIERNO PROVINCIAL

LOS FRAUDES DEMÓCRATAS EN PUEBLO BRUGO

Conclusiones del fiscal de Estado

TELEGRAMA DEL SENADOR DE LA PUENTE AL SENADO

El gobierno de Entre Ríos ha resuelto hacer una presentación al senado nacional en el día de mañana, adjuntando el memorial que entregara el ministro de gobierno doctor Antonio Sagarna al presidente de la república, con una relación circunstanciada de los trastornos de orden institucional que ha creado al poder ejecutivo la actitud obstruccionista de los legisladores demócratas.

Con ese acto, el gobernador Laurencena se anticipa a la conminación que pudiera venir de aquél alto cuerpo, conforme a la prescripción del artículo 13 de la ley de elecciones nacionales, poniendo en su conocimiento las razones existentes que impiden se integre la representación senatorial de la provincia.

Con los telegrams que obran en poder de la comisión, remitidos por los senadores radicales y demócratas, con el que se ha recibido hoy del senador de la Puente, y la presentación del poder ejecutivo de Entre Ríos, se avocará inmediatamente el senado nacional el estudio definitivo de la cuestión, para lo que tiene ya elementos sobrados do juicio.

Resultados de una investigación—

El fiscal de estado de Entre Ríos doctor Manuel Ruiz Moreno ha hecho entrega al gobernador Laurencena de las constancias del sumario que levantara, con motivo de la investigación que se ordenó practicar por las imputaciones de actos delictuosos cometidos por la policía de Pueblo Brúgo, durante los comicios del 4 de junio y en las que aparecen complicados de fraude el candidato a diputado señor Antonio Ujin y otros ciudadanos demócratas.

Después de ofrecer copia de las declaraciones tomadas al delegado de policía Cordiello, fiscales demócratas Cruz Suárez y Carmen Miró, fiscal radical Tarisco, presidente de la tercera mesa Martínez, escrutador de la misma mesa Kramer, presidente de la cuarta mesa Sánchez, escrutadores de la misma Romero y Sánchez, comisario Mendoza y señor Gianello, termina su informe diciendo:

"Resulta que está probado que las urnas fueron abiertas después de cerrarse y lacrarse en el local de la delegación de policía por los señores Juan N. Martínez y Aquiles Sánchez, presidentes de las mesas 3.a y 4.a respectivamente y por Cruz Suárez e Isabelino del Carmen Miró, fiscales del partido Demócrata en las mesas de referencia. Ver confesión de Martínez, fs. 11 a 12, Sánchez fs. 15 a 16, Suárez 7 a 9 y Miró 18 a 20".

"Está igualmente probado que don Antonio Ujiñ ha sido uno de los autores principales de los hechos cometidos en la delegación de policía, por cuanto por los testimonios de Martínez, ver fs. 11 a 12, Miró 18 a 20, Sánchez 15 a 16, testigos inobjetables muy especialmente Miró por haber sido fiscal del partido que prestigió la candidatura de don Antonio Ujin, se comprueba que fué quien aconsejó que el hecho se cometiera".

Y termina el fiscal:

"De un estudio detenido del expediente, se llega a la conclusión, de que el delegado de policía don Nicolás T. Cordiello, fué sorprendido en su buena fe; más surge también que le falta competencia para desempeñar las funciones que el Estado le ha encomendado, por lo que deja de ofrecer las garantías que un gobierno regular debe exigir".

"Por lo expuesto, soy de opinión: 1.o, que tratándose de la comisión de un delito que por disposición expresa de la ley está prescripto el derecho de acusar, que se archive el expediente".

"2.o No teniendo condiciones de idoneidad el señor Cordiello para desempeñar su puesto, y habiendo permitido que en el local de la delegación de policía se cometa el delito previsto por el artículo 125 de la ley electoral, que se le destituya".

Nuevos antecedentes—

Como decimos en otro lugar, el presidente del honorable senado de la nación, doctor Benito Villanueva, ha recibido el siguiente despacho:

"Confirmando nuestro telegrama de fecha 15 del corriente y suficientemente autorizado por los demás colegas que los suscribieron, tengo el honor de agregar a la presente los antecedentes que se aprecian en el telegrama de referencia y que consisten en los siguientes documentos:

"1 y 2. — Nota del poder ejecutivo adjuntando copia del decreto de 8 de febrero por el que se convoca a la honorable legislatura para el 25 del mismo mes a objeto de integrar ambas cámaras con el senador electo por Colón, diputado por el círculo Gualeguay-Victoria y en asamblea proceder a la elección de senadores nacionales.

3. — Resoluciones del presidente de la legislatura convocando a asamblea para el 25 de febrero con el mismo objeto expresado en el decreto anterior.

4. — Pedido de sesión en minoría formulado por la representación radical para el 25 de febrero.

5. — Acta de asamblea en minoría celebrada el 25 de febrero, con asistencia de la representación radical.

6. — Resolución de la presidencia de la legislatura de 26 de febrero, citando a asamblea para el mismo día.

7. — Nota de la representación radical desconociendo al presidente de la legislatura facultad de convocar a asamblea fuera del término expresamente consignado en el decreto del poder ejecutivo de fecha 8 de febrero.

8. — Pedido de la representación demócrata de una sesión en minoría para el 26 de febrero.

9. — Acta de la sesión en minoría celebrada el 26 de febrero.

10. — Contestación de la presidencia a la nota pasada por la representación radical, desconociendo facultades para convocar a asamblea fuera del término fijado por el decreto del poder ejecutivo de fecha 8 de febrero.

11. — Réplica de la representación radical a la nota anterior.

12. — Resoluciones de la presidencia de la legislatura convocando a una nueva asamblea para el 15 de abril.

13. — Nota del diputado demócrata don Arturo Leguizamón devolviendo la nota en la que se le comunicaba la resolución precedentemente expresada.

14. — Acta de la sesión en minoría del 15 de abril con asistencia de la representación demócrata.

15. — Convocatoria para el 8 de mayo.

16. — Nota y decreto del poder ejecutivo convocando a la honorable legislatura para el 8 de mayo.

17. — Nota de la representación demócrata comunicando su resolución de no concurrir a la asamblea del 8 de mayo.

18. — Acta de la asamblea en minoría celebrada con la concurrencia de la representación radical el 8 de mayo.

19. — Nota y decreto del poder ejecutivo convocando a la honorable legislatura a asamblea el 22 de mayo.

20. — Memorial de la representación radical de fecha 22 de mayo refutando la nota de la representación demócrata de fecha 8 del mismo mes y haciendo constar la inasistencia de ésta a la asamblea convocada para aquella fecha.

21. — Acta de la sesión preparatoria del honorable senado, de los días 28 de junio, 1.o y 5 de julio del corriente año.

22. — Versión taquigráfica de la sesión mencionada precedentemente.

23. — Acta de la sesión preparatoria del honorable senado de fecha 14 de agosto del corriente año.

24. — Versión taquigráfica de la sesión preparatoria del 14 de agosto.

Saludo al señor presidente con mi consideración distinguida. — Firmado Juvenal de la Puente, senador por Concordia".

CREMACION DE BASURAS

Experimentación de hornos crematorios

Como se sabe, se están haciendo, actualmente, ensayos en un horno crematorio de basuras para entregarlo a la municipalidad, de acuerdo con un contrato que tarda en cumplirse.

Las experiencias se prolongan y según parece, esa prolongación es debida a que no tiene el horno las condiciones requeridas para hacer preferible ese sistema a la cremación tal como se efectúa actualmente, al aire libre y sin tantas complicaciones.

Observando, en efecto, el funcionamiento del horno de cremación se advierte que no desaparece el humo ni el mal olor de la quema y que los gases malolientes o insalubres se producen como actualmente.

Sin embargo, de esos inconvenientes parece que la municipalidad va a aceptar los hornos tal como son y a ligarse, por un contrato de diez años, con la empresa de los hornos crematorios a entregarle la basura necesaria para hacer funcionar varios hornos.

Antes de dar ese paso definitivo y de contraer tan larga obligación, creemos que la intendencia municipal debiera estudiar bien el asunto y calcular las ventajas y desventajas de un contrato que no asegura la absoluta higiene de la cremación. Como se sabe, hay muchos sistemas, en antiguos y modernos, de cremación de residuos y antes de decidirse por uno cualquiera la buena lógica aconseja una experiencia previa y práctica para escoger el mejor. Es lo que debiera hacer la municipalidad, antes de ligarse por diez años en un compromiso que deberá luego sostener, a pesar de las deficiencias visibles de los hornos construídos, llamando a concurso para establecer comprobaciones de la utilidad de los sistemas a elegir.

Volveremos, con más acopio de detalles, sobre tema tan interesante e importante.

La herencia biológica

CONFERENCIA DEL Dr. GALLARDO

Ante un selecto público dió el doctor Angel Gallardo la undécima conferencia en el Instituto Popular, acto que fué presidido por el ministro de instrucción pública doctor Saavedra Lamas.

El presidente del instituto, doctor Zeballos, pronunció las siguientes palabras:

"Nuestro colega del instituto, doctor y doctor en ciencias físico-matemáticas y naturales, don Angel Gallardo, es muy joven, y, sin embargo, su obra científica es larga y madura.

No era mayor de edad y ya escri-

LA GUERRA EUROPEA

SITUACION MILITAR

TENDENCIA VERDADERA DE LAS OPERACIONES BULGARAS — HABIL Y DISCRETO CARACTER DE LA OFENSIVA FRANCO-BRITANICA EN EL SOMME — EXTENUACION ESTRATEGICA DE ALEMANIA — LINEAS DE LA OFENSIVA ALIADA EN MACEDONIA — LEMBERG Y SU INMINENTE CAIDA — LOS ITALIANOS EN TOLMINO.

Aunque por el momento la atención universal está suspensa ante el dramático interrogante que mantiene abierta la pertinaz y al par discreta ofensiva anglo-francesa en el Somme y el Ancre, cuyo punto capital es el extremo izquierdo de la línea hacia Pozieres, van comenzando a preocupar los conatos de arrollamiento que diseñan los búlgaros en Macedonia.

Es de presumir que estos últimos proceden de acuerdo con el estado mayor alemán, a fin de distraer las ofensivas de los aliados en todos los frentes; y, sobre todo, la de Brussiloff y la que inicia Sarrail. Al mismo tiempo, se procura aliviar la enorme tarea que viene soportando el agobiado ejército austriaco.

Hemos dicho que la ofensiva anglo-británica es, no sólo hábil, sino también discreta. En efecto, a pesar del ímpetu de los ataques, se ve claramente que el objeto inmediato de éstos no es la conquista del terreno ocupado por los germanos, sino la extenuación de éstos, y la conservación de la iniciativa sobre los mismos. Y salta a la vista que ambos fines vienen lográndose en la medida requerible. Como los aliados tienen la espalda bien guarnecida y abundan en refuerzos y municiones, el éxito perseguido les es relativamente más fácil que no la defensa de sus detentaciones a los germanos. De esta misma opinión es Feyler, el crítico militar suizo, quien añade además:

"No me refiero al agotamiento completo de Alemania, sino a su extenuación estratégica que ha de provocar la extensión excesiva de sus líneas.

"Es cierto que los alemanes pueden reducirlas, pero no se me olvidó lo que una alta autoridad francesa me dijo pocos días antes de iniciarse la ofensiva del Somme: "Si el orgullo prusiano ciega a los alemanes, se aplazará la retirada; pero si se retiraran en un solo punto, la retirada sería definitiva".

En cuanto a la ofensiva anglo-francesa en Macedonia, ha de tenerse en cuenta que, sea cual fuere su éxito, nunca ha de comprometer la situación general de la "Entente". En cambio, los centrales juegan ahí la existencia ulterior de Bulgaria y la actitud de Rumanía, quien, si los aliados occidentales triunfasen ahí, se plegaría a ellos por razones obvias de política. La ofensiva sigue aquí dos líneas: una por el Vardar, hacia Nish, y otra por el Strunca, hacia Sofía. Si los resultados no tienen aún aspectos definitivos, se esboza ya el predominio de la iniciativa de la "Entente" en dicha región, a despecho de los optimismos teutones y de las audacias búlgaras, cuyos menudos triunfos más van a conseguir reacciones morales en sus aliados que no a mejorar su momento táctico.

Los moscovitas al propio tiempo presionan sobre Lemberg, que, según los indicios, será embestida por el norte. Los austriacos, con muy buen sentido de sus riesgos, se empeñan en defender a todo trance la línea ferroviaria que corre entre Brody-Lemberg y Krasne, al norte de Tarnapol. Los alemanes, a su vez, mantienen una cuña entre el avance ruso, al norte de Brody, en Herestetschko; pero su situación resulta insostenible. Todo indica la posibilidad de un flanqueo llevado por los rusos entre el Zlota Lipa y Lemberg, en los contornos de Halicz, donde se auxilia al comprometidísimo von Botmer.

Respecto de las operaciones italianas en Tolmino, el general Corsi dice en "Tribuna":

"Sucederá con Tolmino lo mismo que pasó con Gorizia: día tras otro las baterías italianas lograrán silenciar a las baterías enemigas, ya sea destruyéndolas, ya sea obligándolas a callarse, frente a la amenaza de una completa destrucción.

"Dominada la formidable defensa de Tolmino, que se nos presenta superior a la de Gorizia, el supremo comando procederá entonces al avance por el camino que parte de Tolmino y cruza los Alpes y que ofrece la alternativa de dirigirse a Lubiana o avanzar hacia el Norte, por Villaco.

"Nuestro supremo comando no se adormece confiado en las ilusiones de un debilitamiento del enemigo; los austriacos, no obstante las formidables sacudidas que su organismo militar ha sufrido en estos últimos tiempos, en el frente italiano y en el frente ruso, son aún fuertes y de una fuerza considerable.

"La realidad es una sola: continuar con el método seguido hasta ahora y que nos ha brindado victorias que levantaron el espíritu de la población y que sellaron, una vez más, el heroísmo de las tropas".

Frente occidental

Contraataques infructuosos de los alemanes en Fleury — Conquista del bosque de Maurepas-Guillemont por los franceses — Estos avanzan en el camino a Vaux — Rechazo de los alemanes ante las posiciones inglesas de Haut-Bois — Buques ingleses y submarino alemán hundidos en el mar del Norte.

PARIS, agosto 21 — Como era de esperarse, los alemanes intentaron reconquistar la importantísima posición de Fleury. Al efecto, comenzando por un prolongado bombardeo aplastador, emprendieron una serie de ataques frenéticos, cuyo único resultado para ellos fué acrecer en cifras que espantan la suma de su mortalidad en esa región.

El ataque estaba bien planeado, pues se combinó con otra tentativa de asalto al N. E. de Thiaumont, con resultados tan adversos y cruentos como el de Fleury.

El bosque situado entre Maurepas y Guillemont, a pesar de su estupenda fortificación por los germanos que resisten la embestida francesa en el Somme, cayó en poder de los republicanos.

La artillería francesa no permite descanso alguno al enemigo en esta comarca.

En cambio, los alemanes no se dan punto de reposo en la derecha del Mosa.

En los alrededores de Veho (Lorena), los germanos esbozaron un asalto sorpresivo, que les valió un funesto rechazo.

Otro punto amagado por ellos fué Clery (Picardía), donde se les rechazó. No tuvieron mejor éxito sus intentonas al sur de Belley y de Estrées, donde los retiene la artillería francesa.

En los contornos de Verdun no es solo Fleury lo conquistado por los franceses; éstos avanzaron hacia el sur de la meseta de Souville y al este del bosque Vaux-Chapitre.

Se ha tomado en todas estas acciones un gran botín de guerra.

Ofensiva británica—

LONDRES, agosto 21 — Los encuentros de las últimas cuarenta y ocho horas en que se peleó principalmente con granadas de mano, permitieron tomar algunas ametralladoras germanas y cierto número de prisioneros.

La tarde de hoy fué señalada por un ataque alemán en las proximidades de la nueva línea, en Haut-Bois que fué por último contrarrestado por los británicos.

La infantería enemiga fué ametrallada por los aviadores, estorbando así el refuerzo de los asaltantes. Las artillerías de ambos bandos ejercitaron intensamente su acción. Hamel y Mailly recibieron muchos proyectiles alemanes.

Los ingleses se apoderaron de las trincheras germánicas en Barentin-le-Petit.

NUEVA YORK, agosto 21 — Se anuncia la incursión de un submarino alemán a la costa británica, donde hundió un crucero y un destróyer, averiando a dos buques más: un acorazado y otro crucero.

El almirantazgo inglés publica el comunicado siguiente:

"Nuestras escuadrillas exploradoras y otras unidades comprobaron una gran actividad del enemigo el sábado último en el mar del Norte.

"La flota alemana de alta mar salió de su base, pero informada por sus exploradores de la presencia de considerables fuerzas navales británicas, el enemigo, tratando de evitar combates, regresó a puerto.

"Buscando al enemigo, perdimos dos cruceros en ataques de submarinos alemanes, el "Nottingham", de 5.440 toneladas, capitán C. B. Miller, y el "Falmouth", de 5.250 toneladas, capitán John Edwards. Todos los oficiales del primero fueron salvados, pero faltan 38 tripulantes desaparecidos. Todos los tripulantes y oficialidad del "Falmouth" fueron también salvados, pero al desembarcar falleció, a consecuencia de sus heridas, el fogonero Norman Fry.

"Un submarino enemigo fué destruído y otro espoloneado y posiblemente hundido.

"No es exacto el comunicado alemán en lo que se refiere al hundimiento de un destróyer británico y a las averías causadas en un acorazado".

Frente oriental

Triunfos rusos en Tcherische y Korosmezo. — Los alemanes se apoderan de Kreta. — Derrota de los turcos en el lago Nozigel. — Los búlgaros se apoderan de Lise y Stárciste. — Muerte del aviador Brindejonne. — Charpentier condecorado.

PETROGRADO, agosto 21. — Ha caído en poder de las tropas rusas la granja de Tcherische con varias colonias circundantes, en Rubkachervische (Stockhold). Los alemanes intentaron ataques al oeste del lago Nobel, sufriendo grandes pérdidas y el rechazo consiguiente.

Según el comunicado oficial, hubo una porfiada lucha por la posesión de la aldea de Tobol, que cambió de manos varias veces, quedando finalmente en nuestro poder.

"En esa acción los cosacos dieron una carga matando más de doscientos enemigos.

"En esta región nos apoderamos de seis oficiales y más de seiscientos soldados. Tomamos también quince ametralladoras, dos lanzaminas, proyectores y aparatos telefónicos.

"En dirección de Korosmezo, en Hungría, a tres millas de la frontera, nuestras tropas empujaron al enemigo hacia las alturas situadas hacia el Oeste de Jablonitza Voronka, las que después ocupamos.

"En el río Bialycheremosch, en la región de Dolgopol, nuestros destacamentos obligaron a retroceder al enemigo efectuando un pequeño avance en dirección de Fereskul, y ocupamos las alturas al norte de Kirlibaba, a pesar de los contraataques enemigos".

NUEVA YORK, agosto 21. — Ha llegado el parte oficial alemán, expedido de Berlín, dando cuenta de la expulsión de los rusos al este de Kiselin, y de la conquista de la colina Kreta al sur de Zabic. Indica, asimismo, que los rusos fueron rechazados al intentar un contraataque en Magura.

Añade, además, lo siguiente:

"En el teatro oriental: En el frente de los ejércitos comandados por el mariscal Hindenburg: En el Beresina, al Nordeste de Djeljatschi, frustramos una tentativa de los rusos para atravesar el río.

"En ambos lados del Rudka y Czerwiszeze, en el Stockhod, durante la lucha, las tropas enemigas son obligadas a retroceder hacia la orilla occidental y continúan su retirada. Tomamos allí 6 oficiales y 367 soldados prisioneros, apoderándonos también de seis ametralladoras.

PETROGRADO, agosto 21. — Los turcos fueron desalojados de un paso de montaña al oeste del lago Nozigel (Kadvykh). Sigue la batalla de Diabekr. Los búlgaros atravesaron el Nestor y patrullan hacia Karcela. Además, se apoderaron de Lise y Starciste, fuerte helénico de la orilla derecha.

PARIS, agosto 21. — Sigue la lucha contra el avance búlgaro en Grecia. Se combate en Madjadaj, Puroy y Manjón (orillas del Vardar y del Struma).

Los ingleses rechazaron a los búlgaros en Dodgeli (lago Doirán).

LONDRES, agosto 21. — He aquí el contenido del último comunicado inglés sobre las operaciones balcánicas:

"Nuestras fuerzas establecieron su línea al oeste y al norte de Bekerlicidemli y sur de Dolazgeli, donde rechazaron contraataques del enemigo, infligiéndoles pérdidas.

"El duelo de artillería por ambos lados continúa.

"En el frente del Struma nuestra caballería se puso en contacto con el enemigo el domingo en Kypribarakli, en la región del Bzu.

"Un aeroplano enemigo bombardeó nuestras posiciones en Jenikol, Gavalanchi y Gugunci con poco éxito".

PARIS, agosto 21. — Ayer pereció el famoso aviador Brindejonne des Moulinais, víctima de un accidente.

Charpentier, el pugilista, hoy aviador militar, fué citado en la orden del día y condecorado.

NUEVA YORK, agosto 21. — Los alemanes tomaron a los serbios del Drina las alturas de Metrio-Tepesi y Domiemat Jeri. Ocuparon, además, Banica y Biklista, al sur del lago Preba.

Frente austro-italiano

Las lluvias en el Isonzo. — Rechazo de los tudescos en Globia. — Toma de prisioneros italianos en los contornos de Gorizia.

ROMA, agosto 21. — El tiempo se presenta mal en el Isonzo, estorbando la acción de la artillería. Los austro-húngaros fueron rechazados en las trincheras de Globia (Plava). El comunicado oficial dice:

"En el valle del Astico nuestras baterías contestaron con igual violencia a las acciones iniciadas por la artillería enemiga en la misma región.

"En la altiplanicie de Asiago rechazamos pequeños ataques llevados por el enemigo contra nuestras posiciones a la derecha del Assa, al Sur de Campelletto y en las faldas de monte Zebro.

NUEVA YORK, agosto 21. — Se anuncia oficialmente, desde Viena, que el 16 se tomaron 400 prisioneros italianos, en diversos ataques llevados infructuosamente por éstos en los contornos de Gorizia.

MILAN, agosto 21. — Despachos de Berna dicen que los austro-búlgaros recorren en bandas la Albania septentrional, cortando las vías de abastecimiento.

SITUACION POLITICA

LA ACTITUD DE RUMANIA — FACTORES ADVERSOS Y FAVORABLES A SU POLITICA, EN AMBOS BANDOS — EL PROBLEMA FUTURO DEL INDUSTRIALISMO ITALIANO — PREVENCIONES CONTRA EL PROTECCIONISMO — LA ASOCIACION DE RESISTENCIA NORTEAMERICANA CONTRA LAS "LISTAS NEGRAS".

En Rumania se sigue con gran atención el proceso militar de los ejércitos occidentales. Descontada la ulterioridad militar de ese reino en la presente contienda — que será eficacísima para el bando que consiga su cooperación — hay que alabar el mesurado plan de su política internacional, sin ambiciones incoherentes, sino, antes bien, calculada en vista del futuro desenvolvimiento y la seguridad del porvenir de ese importante país balcánico. Bien conocida es la urdimbre de los intereses codiciosos que la rodean. Cabe decir que con todos sus vecinos contendientes podría medrar, y con todos correría peligro. De parte de los aliados de la Entente, si bien simpatiza con Francia, por vínculos de sangre con el latinismo occidental, tiene ante sí el enorme peligro de Rusia; no porque ésta codicie territorios, sino porque, según Marghiloman, Rusia vencedora acapararía los mercados de petróleo y trigo que hoy se abastecen en Rumania. Del lado de los centralistas, sus relaciones con Alemania rayan en lo cordial, a pesar del asunto de las municiones, en que dicho imperio se vió desairado al pretender cederlas por trigo. Pero está Bulgaria, el cuco de todos los cuasi infantiles estados balcánicos; no porque ninguno de éstos la ceda en potencialidades, sino porque viene revelando ambiciones que salen de los límites de cualquier problema de solución fija, y sobre todo nacional, obligando a sus vecinos a desconfiar más de su amistad que de su hostilidad. El hecho es que, según el giro que van tomando las cosas, bien pronto tendremos que aplaudir alguna sensata determinación del gobierno y del pueblo rumanos.

En Italia que, gracias a su magnífica evolución, no es sólo una potencia, sino uno de los grandes centros del industrialismo europeo, los hombres de mirada extensa, que son muchos, dejan a los técnicos el cuidado de los desarrollos militares, y van ocupándose en señalar los rumbos futuros de la nación.

Se opina ahí que los problemas económicos de lo futuro deben ser contemplados con la mayor prudencia, organizándose debidamente la lucha contra el industrialismo teutón. El "Economista Italiano" ha dicho al respecto:

"Los proyectos podrían, desde luego, tener varios aspectos.

"Formar de las potencias aliadas un sólo gran mercado consumidor y productor al mismo tiempo, suprimiendo todo derecho que la manufactura industrial pueda ser repartida entre los diversos países a precio de costo.

"Con la adopción de este sistema se provocaría con seguridad una especie de revolución entre los proteccionistas italianos y franceses.

"Otra solución sería la siguiente:

"Todo Estado debería conservar su autonomía aduanera poniéndose de acuerdo con las demás naciones aliadas, a fin de impedir que productos de fabricación alemana penetren, directa o indirectamente, en sus territorios.

"Esta solución presenta otros inconvenientes de suma gravedad por lo que respecta al paso de nuestros productos por los países neutrales. En este caso, nuestro Código aduanero tornaríase en extremo complicado, porque tendría su aplicación una vez con naciones aliadas, otra con países neutrales menos amigos y en último caso, en contra de los productos de elaboración alemana.

"Fácil es de imaginar la perturbación que se produciría en el complicado sistema del equilibrio de la producción, de modo que no se podría adoptar sistema alguno antes de que personas competentes y desinteresadas estudien en todas sus fases forma más conveniente a adoptarse, teniendo en cuenta la situación, condición e intereses particulares de cada uno de los países aliados".

Al mismo tiempo, dicha revista se pone en guardia contra los proteccionismos, concluyendo así:

"Desde hace tiempo, en Italia se ha inventado un "nacionalismo económico".

"Es necesario vigilar muy de cerca este nacionalismo de nueva creación; pues no se deben en ningún momento confundir los intereses de la nación con los de los proteccionistas".

Este asunto de la política mercantil complica, también, a otra poderosa entidad de allende el Atlántico. Nos referimos a los Estados Unidos. Ya no es sólo el coloso industrial germánico el que preocupa a este pueblo, sino también su consanguínea Inglaterra. Y con razón. El caso de las listas negras le atañe íntimamente, y le parece un anuncia de la previsible dictadura comercial de la Gran Bretaña, si ésta llegase a triunfar decisivamente de Alemania.

Según comunicaciones de Nueva York, se ha fundado una institución con el nombre de "Asociación para resistir la dominación inglesa en el comercio norteamericano". Esa institución publicó esta mañana un anuncio urgiendo a los Estados Unidos a que consigan de Inglaterra la supresión de las firmas norteamericanas de las listas negras británicas.

La asociación ofrece cooperar "hasta el fin en la defensa de la dignidad y el honor del gobierno de la Unión, en los derechos de los ciudadanos y en conseguir que los intereses comerciales sean protegidos y respetados".

La asociación en su anuncio recuerda el discurso del 8 del corriente de Mr. J. Simon en la cámara de los comunes. Mr. J. Simon dijo lo siguiente:

"Deseo advertir a la cámara que corremos el riesgo de que el centro comercial del mundo pase de Inglaterra a los Estados Unidos. Debemos hacer todo lo posible por reconquistar para Londres su antigua preeminencia."

También recuerda que Asquith dijo en cierta ocasión: "Debemos extender nuestra lista negra".

En conjunto, pues, se nota que han variado las preocupaciones del mundo en cuanto a las finalidades bélicas en general. Antes se fincaban miras capitales en predominios dinásticos o logros de hegemonías militares; hoy se persigue la independencia mercantil, cuando no el exclusivismo. Este último sería patrimonio de dos o tres potencias, si todas las demás no se guardaran de él con tiempo y buen acuerdo.

---

bía los resultados de sus estudios, y desde entonces hasta hoy su bibliografía suma ciento cuarenta y seis títulos sobre materias de fondo, la mayor parte relativas a las ciencias de su predilección, además de numerosos discursos no incluídos en aquéllos.

Como el soldado que asciende sucesivamente en brazos de una severa disciplina, ha sido secretario y presidente de sociedades nacionales de cultura general y universitaria, profesor, académico y laureado en nuestro país, miembro honorario de instituciones extranjeras, vocal fundador y vicepresidente de este instituto, y sucesor, en fin, de Bravard, de Burmeister, de Berg y de Ameghino en la dirección del Museo Nacional. He ahí la personalidad definitivamente acentuada de un sabio.

Y torno a recordaros que es joven y que su carrera intelectual le presenta todavía los más amplios horizontes.

Pero su actividad ha tenido también repercusión en la acción política y en los problemas religiosos. Ha cumplido sus deberes cívicos, actuando enérgicamente en luchas políticas de relieve. Durante ellas presidió grupos de ciudadanos y arengó a multitudes honrando sus convicciones, orientadas siempre hacia el desinterés propio y el bien general.

Con eminentes naturalistas de todos los tiempos ha sabido hallar el punto de coincidencia entre el saber y la creencia religiosa, y las honra con devoción sincera.

Pero aún me parece más notable como nota biográfica esta trilogía de su carácter: sabio, religioso, mundano.

La absorción del laboratorio y del museo no enervaron sus tradicionales gustos sociales y los cultiva con la triple distinción que caracteriza su mentalidad.

Suelen los sabios ser molestos a su hogar y éste estorbar la acción de aquéllos, como si el estudio y la distinción de la vida social no fueran conciliables. Una vida social timbrada por la aureola mental debería ser el ideal de los hogares superiores.

La vida exclusivamente social brilla y a las veces deslumbra, creando ídolos de las crónicas de diarios: pero todo eso dura, según la frase del gran poeta, lo que viven las flores: un momento fugaz, seguido de la soledad o del olvido inevitables.

Solamente las ascensiones mentales son duraderas. Felices las damas que pueden fundar el brillo de sus prendas personales y de su fulgurante figuración social en el talento y en la gloria de sus elegidos.

Eminente profesor y gran caballero: tenéis la palabra.

Llegado el turno al distinguido conferenciante, desarrolló su tema con método, deducciones científicas claras y terminantes que merecieron aplausos de la concurrencia, formada por universitarios y personas caracterizadas en los distintos ramos del saber.

Unión Cívica Radical

CIRCUNSCRIPCION 6.a

Con motivo de la renovación de las autoridades de este comité, acto que tendrá lugar el 31 del corriente y para ultimar los preparativos correspondientes, el próximo martes 22 a las 8.30 se reunirá la C. D. A este fin se pide puntual asistencia.

La inspección de teatros

Está admitido universalmente como premisa sin controversión, que es el teatro un factor eficiente de cultura popular. Y por tal principio se consideran las salas teatrales como centros de sociedad, donde se educan modales y costumbres y se cultivan los sentimientos.

Pero, para que un teatro pueda llenar cumplidamente esa función educativa, para que se le adjudique ese prestigio, es necesario, ante todo, que su dirección esté compenetrada de la verdadera misión del teatro como influencia social y que, a tal efecto, haga de la sala un lugar de discreta cultura.

No sucede así, sin embargo, en algunos teatros metropolitanos: el Moderno y el Apolo, pongamos por ejemplo. La sala de estos teatros, evidentemente desaseadas, hace que carezcan de lo más necesario para llenar su función, aseo y decencia y la poca preocupación de la empresa en escoger empleados completa el desprestigio por las escenas poco civiles a que dan lugar porteros y acomodadores poco educados. Ayer por la tarde, en ambos teatros, hemos presenciado algunas de estas escenas, que se repitieron por la noche y en las cuales resultaron incomodadas varias familias que concurrían al espectáculo.

La inspección municipal de teatros, que a falta de la preocupación de las empresas debiera intervenir en estos casos, para hacer guardar los preceptos de la higiene y las consideraciones debidas y para evitar a quienes van a buscar esparcimiento enojosas situaciones. Pero esa inspección parece no existir o que es excesivamente tolerante.

Llamamos su atención sobre los casos que relatamos y que hacen poco honor a la diligencia de los inspectores, cuyo deber es comprender lo que decíamos al comienzo. Que el teatro debe ser un salón de cultura en el cual las propias empresas y sus empleados deben ser los primeros en dar el ejemplo.

Los buques ingleses hundidos en el Mar del Norte

El "Nottingham" era crucero de segunda clase, construído en Pembroke, en 1909-10. Costó lb. 352.610, incluído el armamento.

Fué lanzado en 1912. Desplazaba 5.440 toneladas. Sus dimensiones eran 430 pies de eslora, 49.10 de manga y 15.10 de puntal. Sus máquinas construídas por Hawthorn, tenían un poder de 25.000 caballos, desarrollando una velocidad de 25.5 nudos; con 650 toneladas de carbón por capacidad total. Su armamento era: 9 cañones de 15 centímetros; 4 pequeños y 2 tubos lanzatorpedos.

El "Falmouth", también crucero de segunda clase, fué construído en Dalmair, en 1910-11, al costo de libras 337.473, con armamento. Este consistía en 8 cañones de 15 centímetros, 4 pequeños y 2 tubos lanzatorpedos. Tenía 430 pies de eslora, 48 1|2 de manga y 15 1|2 de puntal. Sus máquinas Beardmore desarrollaban 23.467 caballos; con capacidad para 650 toneladas de carbón, desarrollando una velocidad de 25.5 nudos. El desplazamiento era de 5250 toneladas.

El total de tripulantes en ambos barcos era de 766 individuos.

LA OFENSIVA FRANCO-INGLESA

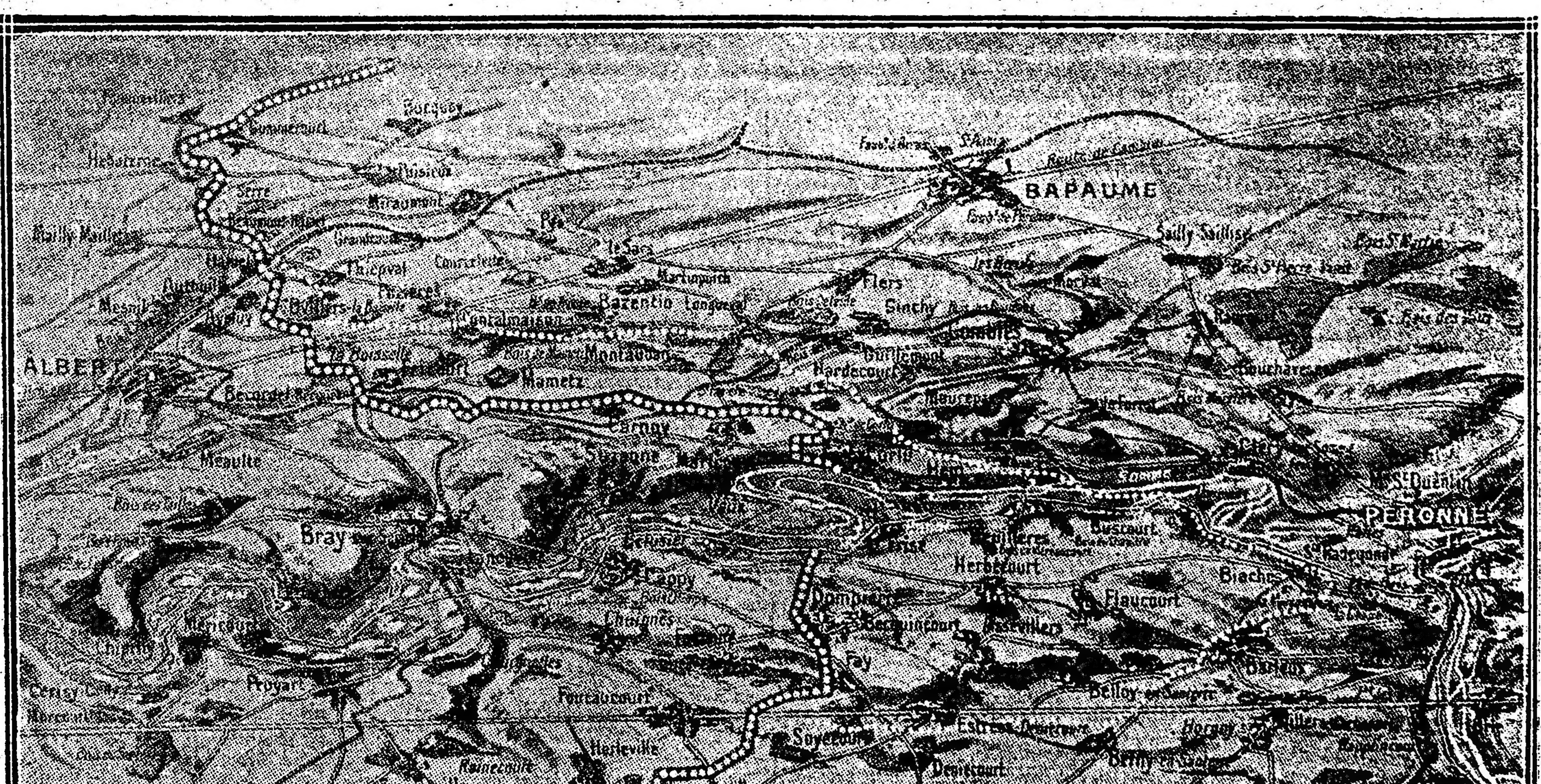

Croquis en perspectiva de la ofensiva franco-inglesa en el Somme (*Los puntos blancos chicos señalan la* nueva línea conquistada)

A nuestros lectores

HACIENDOSE CIRCULAR CON INSISTENCIA EN EL INTERIOR LA ESPECIE DE QUE "LA EPOCA" CAMBIARIA DE NOMBRE EL 12 DE OCTUBRE DE ESTE AÑO, PONEMOS EN GUARDIA A NUESTROS LECTORES CONTRA TAL INEXACTA Y TENDENCIOSA NOTICIA LA QUE CARECE DE TODO FUNDAMENTO.

Sociedad Rural Argentina

Exposición Internacional de Ganadería

LOS ACTOS DE AYER

Una afluencia extraordinaria de público tuvo ayer el local de la Sociedad Rural en Palermo, donde se celebra la exposición internacional de ganadería.

El público visitó las diversas instalaciones del local y presenció en número crecido la realización de los concursos hípicos organizados por la comisión directiva.

El banquete al señor Pagés—

Sumamente concurrida estuvo la demostración ofrecida al ingeniero señor Pagés en el salón restaurant de la exposición.

La demostración era motivada como se sabe por los éxitos obtenidos por la cabaña La Josefina, de que es propietario el señor Pagés, en el actual certamen ganadero, en el que entre otros importantes premios, obtuvo el campeonato de la raza Shorthorn.

Ofreció la demostración con oportunas palabras, el señor Domingo Olivera, contestando el obsequiado, siendo ambos muy aplaudidos.

A continuación habló a pedido del público, el señor José Ortega Munilla.

Las ventas—

Hoy, a las 9 de la mañana, continuaron las ventas de productos bovinos de la raza Shorthorn con mercado firme.

Almuerzo—

Hoy, a las 12 del día, se sirvió en el restaurant de la exposición, el almuerzo ofrecido por la comisión directiva de la liga agraria a un grupo de sus asociados, que han obtenido premios en el actual torneo.

Los obsequiados fueron los señores Carlos Guerrero, Alberto W. Brown, Alfredo de Urquiza, Bartolomé Ginocchio, A. Piñeiro, J. B. Iraizoz y B. Muño y Barreto.

Asistieron numerosos comensales.

DE ENTRE RIOS

La cooperativa en Centenario

En las primeras horas de la mañana de ayer partieron para la colonia Centenario el señor ministro de Hacienda ingeniero Jaureguiberry, el vicegobernador Dr. Etchevehere, el jefe de agricultura ingeniero Uzal y los empleados de dicha sección Ruíz y Gonsebatt con el objeto de echar las bases de una sociedad cooperativa de producción y venta del tipo ideado por el ingeniero Uzal que consultan las necesidades del colono entrerriano.

La asamblea tuvo lugar en el asilo Centenario a las 10.30 de la mañana.

Por la tarde el ministro, en compañía de los funcionarios aludidos y el director del asilo, combinaron el plan de explotación agrícola del establecimiento, a fin de que en él se produzcan los forrajes para la policía y ciertos productos hortícolas de gran rendimiento y fácil conservación destinados a mejorar la ración de los presos de las cárceles realizando de paso importantes economías.

Cambio de nombre y bandera

El vapor argentino Mío ha cambiado su nombre por el de Brisling y su bandera por el pabellón noruego.

El cuatrerismo en San Luis

Un caso de inmoralidad oficial

La provincia de San Luis, menos afortunada que otras provincias argentinas, se halla aún bajo la opresión de un régimen político que es la exacta negación de la democracia. Régimen que, en su deseo de perpetuar un estado que le es favorable para subsistir, ha relajado todos los organismos institucionales de la provincia infiltrándoles y estimulando en ellos la inmoralidad. Si hay que buscar ejemplos de favoritismos y de tolerancias irritantes, hay que ir a aquella provincia, donde los intereses políticos creados han determinado la perversión de todas las organizaciones oficiales.

El hecho que pasamos a relatar evidencia a lo que han llegado, en San Luis, cosas tan fundamentales como la justicia, el respeto a la propiedad y la tranquilidad pública. Se trata de una descarada protección al cuatrerismo, en la cual están complicados e interesados muchos funcionarios de figuración. He aquí el hecho escuetamente narrado:

En los primeros días de este año en un establecimiento de ganadería de San Luis los robos de hacienda tomaron un incremento considerable. El administrador, deseoso de terminar con los excesos de los cuatreros, emprendió una activa investigación, ayudado por un subcomisario de policía de morales sentimientos.

Después de activas pesquisas lograron secuestrar, en una barraca cercana al establecimiento, una cantidad de cueros y de animales robados, comprobando que en el delito habían intervenido un secretario de la jefatura política, un comisario y un sargento de policía y un capataz de los mataderos.

Los cueros y animales robados, así como dos cuatreros, fueron llevados, después de esta comprobación, a la jefatura de policía: pero con no poca sorpresa el administrador del establecimiento saqueado supo, poco después, que los cuatreros habían sido puestos en libertad, por orden superior, entregándoseles la hacienda y los cueros secuestrados.

Aún más: el subcomisario que lo ayudara en la pesquisa y que comprobó la complicidad de las autoridades en block en el robo de haciendas fué destituído poco después, como premio de sus buenas intenciones, que tan malas resultaban para los funcionarios del lugar.

Como tampoco la diligencia del administrador del establecimiento robado no podía quedar impune y era necesario tapar las cosas en forma de evitar un escándalo, las autoridades, inventando una calumnia a su capataz y peonada, acaban de apresar a éstos, amenazando reducirlo a él también. Elocuente manera, por cierto, de cobrar el daño que pretendió hacer al descubrir en las autoridades la pandilla de bandoleros que diezmaban la hacienda confiada a su cuidado. Naturalmente, los acusadores son aquellos que se tomó con las manos en el plato, como si dijéramos, y que ahora quieren abrevar el placer de la venganza.

Como se ve, pues, el régimen sigue en pleno auge en San Luis. Y es posible que la bonhomía de los mandatarios en este particular llegue hasta hacerles cómplices en un atentado que se está perpetuando y que es algo verdaderamente bochornoso para el proceso cívico del país.

Las policías terribles

ATROPELLO EN MENDOZA

Nuestro corresponsal en San Rafael provincia de Mendoza, ha sido objeto de un ataque injustificado por parte de un empleado policial, hecho de' que dimos cuenta en nuestra edición del sábado. Según dicha información, el escribiente de la policía departamental, después de aporrear al corresponsal lo condujo detenido a la jefatura política, donde permaneció algunas horas, ignorando qué medidas haya tomado el jefe político, para reprimir abusos y atropellos que desdicen de la cultura que debe reclamarse a los miembros de esta repartición.

El papel de las policías no es el de atropellar ni vejar a ciudadanos pacíficos sino el de velar por el respeto de los mismos y por la vida y seguridad de las poblaciones, lo que, por lo visto, se ha olvidado en el presente caso, usando de procedimientos anacrónicos dignos de pasadas épocas, hecho tanto más censurable cuanto se ejercita contra un correcto caballero con fuerte arraigo en el concepto público de aquella sociedad.

No quisiéramos creer que sea este hecho precursor de otras medidas de violencia y menos inspirado en la ofuscación producida por la derrota sufrida por aquel oficialismo. Lo esperamos así en bien de los respetos que merece la autoridad y de sus más sanos prestigios.

SERVICIOS DEL TRANVIA LACROZE

Rápido entre Reconquista y Plaza Italia

Un servicio de tranvías rápidos que viene a llenar una necesidad sentida, ha librado al público desde hoy la compañía Lacroze. Trátase de un turno de coches rápidos entre Reconquista y Plaza Italia, recorrido que se hará a velocidad máxima, lo que ha de facilitar mucho el movimiento de viajeros del centro a Palermo y viceversa.

Según se nos informa el tiempo que se invertirá en los nuevos servicios, es el siguiente:

Desde Reconquista hasta Plaza Italia, de día 30 minutos, de noche 26; de Plaza Italia a Reconquista, de día 34 minutos, de noche 30.

Los intervalos serán del mínimo espacio de tiempo que permita el nuevo turno que desde hoy queda librado al servicio con evidentes ventajas para el público.

Exceso de precaución

La prefectura general de puertos, con fines seguramente muy recomendables, se ha excedido en las precauciones que se toman en nuestros puertos para, con los buques que cargan inflamables, imponiéndoles a éstos la obligación de mantener durante todo el tiempo que permanezcan en los diques dos remolcadores al costado para el caso posible de un siniestro.

Fácilmente se comprende el enorme perjuicio que esta medida ocasiona, no sólo a la navegación, sino a la industria nacional de alcoholes por cuanto los armadores se niega aceptar estas cargas por el perjuicio que les significa.

Lo curioso del caso es que la imposición es solo para los buques de bandera extranjera, criterio verdaderamente inexplicable y que resulta chocante, pues mientras un buque extranjero por el hecho solo de estar cargando una pequeña partida de alcohol se ve obligado a la costosa medida precaucional, los de bandera nacional, así sea un buque tanque de petróleo permanecen días y días amarrados en los diques sin más medida de precaución que la bandera colorada al tope.

Como es natural, los representantes de las compañías extranjeras de vapores perjudicados con esta medida, sienten el agravio y creen con justa razón que debe imponerse a todos o de lo contrario suprimir la obligación establecida no solo por razones de equidad sino porque en esa forma resultan inútiles las precauciones.

FILANTROPÍA ARGENTINA

La obra del consejo general de las instituciones sociales de la casa Santa Felicitas

El consejo general de las instituciones sociales de la casa de Santa Felicitas, que preside doña Dolores Anchorena de Elortondo, acaba de dar a la publicidad un informe en que se pone de relieve la amplitud de la meritoria obra realizada por esta filantrópica institución.

Las obras sociales a cargo del consejo general — dice el informe de referencia — han seguido desenvolviéndose, a pesar de los múltiples inconvenientes que la anormalidad de la época ha ofrecido. La Casa de Santa Felicitas continúa proporcionando alojamiento a obreras, que trabajan muchas de ellas en los talleres de bordado y planchado que allí funcionan, así como a señoritas, maestras en gran número, que allí tienen pensión.

Se han establecido las "fiestas dominicales", medio de ofrecer a las asiladas y jóvenes de los alrededores, expansiones honestas. En julio del año anterior, se instaló un buen cinematógrafo, dando sesiones quincenales y, organizando de vez en cuando, veladas literario-musicales.

A fin de iniciar a las jóvenes en los deberes de ama de casa, se ha instalado este año, la enseñanza doméstica en sus diversos ramos, en clases nocturnas; y han continuado las clases de labores, corte y confección; y se ha abierto una nueva clase de encajes de Irlanda, Venecia, Valenciennes, benchemallas, etc., todas las cuales se ven bien concurridas.

En cuanto al instituto superior de economía doméstica que sostiene la benemérita institución, ha reanudado también una encomiable y eficiente labor.

Se han dado varias veces por semana, cursos especiales de cocina, corte, confección y primeros auxilios, a señoras y señoritas.

Igualmente se han iniciado cursos nocturnos, en los que más de 150 jóvenes reciben gratuitamente la enseñanza técnica y práctica de contabilidad, dactilografía, taquigrafía, cocina, lavado y planchado, zurcido, corte y confección, primeros auxilios y puericultura, encajes diversos, etc., conjunto de enseñanzas que comprende la ciencia doméstica, por lo cual se les obliga a asistir a todas las asignaturas, siguiendo los programas europeos, en los cuales se basa nuestra enseñanza.

En el Asilo de Villa Devoto, se alojan 150 niñas huérfanas.

Se ha instalado allí talleres de corte y confección para facilitar el que las asiladas puedan dar examen y obtener título; y de zapatería, en el que se efectúan también todas las composturas del calzado de las asiladas, así como de lavado y planchado, al que concurren tres veces por semana.

Por su parte la comisión catequista que preside la señorita Rosa Ibarguren, ha realizado una meritoria labor también, llevando la instrucción a las casas obreras y municipales, habiendo repartido más de 3000 piezas de ropa confeccionada por los talleres vicentinos, así como calzados y vestidos a los niños que atienden.

El asilo taller de Mar del Plata es otra de las obras en que se patentiza la filantropía de la institución. Son 210 las niñas que allí se educan, repartidas entre los cuatro primeros grados de instrucción primaria y 42 las jóvenes que siguen los cursos de economía doméstica.

Como se ve, pues, la acción eminentemente benéfica de esta asociación de damas caritativas, realiza una magna obra que obliga la gratitud de cuantos se interesan por la solución de los problemas sociales planteados por la miseria.

Derechos de almacenaje y eslingaje

Atendiendo a la presentación de la empresa del F. C. Central Argentino, en la que se pide se ordene a la empresa del puerto del Rosario le devuelva la diferencia entre lo abonado por almacenaje y eslingaje de depósito correspondiente a mercaderías descargadas en esa jurisdicción y el eslingaje directo que era lo que correspondía y considerando que la empresa ocurrente descargó los materiales de que se trata directamente a vagones, libres de derechos en virtud de la ley 5315 y encontrándose el presente caso regido por la disposición del inc. c. del capítulo "Derechos de Eslingaje" (Tarifas aprobadas por decreto de Mayo 6 de 1911), que establece que las mercaderías exoneradas de derechos por la ley o por contratos, si no entran a almacenes, abonarán únicamente eslingaje de directo y teniendo en cuenta que la resolución 11 de Diciembre de 1911 que se cita, no es aplicable al caso, el Ministerio de Hacienda resuelve: declarar que las mercaderías descargadas por el F. C. Central Argentino con las liberalidades que consagra la ley 5315, solo están obligadas al pago del eslingaje de directo y en consecuencia la Sociedad Puerto del Rosario debe devolver lo cobrado de más que la mencionada empresa.

Consultas agrícolas

El cultivo del tártago o ricino

Un agricultor de la provincia de Córdoba se ha dirigido a la División de Fomento Agrícola, del ministerio de agricultura, solicitando datos acerca del cultivo del tártago, que en esa zona se produce con gran fertilidad. Pide instrucciones, al mismo tiempo, sobre la manera cómo debe proceder para la utilización del grano.

El tártago o ricino constituye actualmente uno de los cultivos de actualidad, por sus aplicaciones, como lubrificante y medicinal, y mucho más, en estos momentos, en que por la gran contienda europea se ha notado una sensible disminución en la importación. La oficina de investigaciones agrícolas, y estudios especiales, contestando a esta y otras muchas preguntas que al respecto le han sido formuladas, ha redactado las siguientes instrucciones prácticas que a continuación damos.

El tártago es anual y herbáceo, o vivaz y arborescente según los climas donde se cultiva; en los países templados, donde la temperatura baja en invierno a 2.o centígrados, los tallos se hielan y la planta muere si la temperatura desciende mucho; esto no sucede en las comarcas donde la temperatura se mantiene durante todo el año de 0o, allí el tártago conserva sus tallos y sus hojas, desarrollándose en forma de árboles de 3, 4, 5 metros y más de altura.

Variedades — Conócense dos variedades principales de tártago, que corresponden cada una, subvariedades producidas principalmente por las diferencias del medio en donde han sido cultivadas las variedades o más exactamente dicho, las especies típicas.

a) El ricino común (Ricino Communis) es el más extendido en Asia, Africa, Oceanía y América, donde crece al estado silvestre. Tiene hojas anchas y de un verde glauco; semillas grises y de un aspecto marmorio; los frutos son globulosos y cubiertos de pequeñas puntas.

El ricino verde (Ricinus Vidridis) de color verde pronunciado con frutos casi desprovistos de espinas y hojas provistas de lóbulos agudos y el ricino sin espinas (Ricinus Inermis) con hojas glaucas y lóbulos obtusos, cápsulas desprovistas de espinas o puntas, tallos y peciolos rojizos, provienen según todas las probabilidades del ricino común.

El ricino inermis forma la transición entre el común y el sanguíneo.

b) El ricino sanguíneo (Ricinus Sanguineus), tiene tallos, hojas, peciolos y frutos de color rosa sanguínea; las semillas son más gruesas de color moreno rojizo con estrias de color amarillento claro.

El ricino de Africa y el ricino purpúreo (Ricinus Ratilaus) constituyen variedades del ricino sanguíneo y en esta misma categoría debe estar comprendida el tártago colorado.

Composición del ricino—Según Gelger, la composición media de 100 partes de semillas, es la siguiente: Pericarpio: Ricina morena 1.91. Goma Acelte, 4.619. Goma 2.40. Almidón 20.00. Albumina, 0.50, total, 69.09. Agua total 7.19.

Según de Gasparin, 1.000 semillas han dado de almendra: Ricinus viridis 520 gramos. Ricinus incimis 650 garmos.

El primero ha producido 56.5 y el segundo 58.1 por cien de aceite.

Terreno — El ricino es una planta exigente y agotante; requiere tierras naturalmente fértiles y abonadas, profundas y frescas en verano, porque a causa de su vegetación rápida requiere mucha agua.

Aunque se acomode mejor en las tierras arcillosas-arenosas o arcillosas-calcáreas, progresa también en las areno-arcillosas de buena composición.

Ha de trabajarse bien la tierra, para desmenuzarla y favorecer la absorción de los elementos nutritivos para la planta.

Siembra. — Se siembra a fines de invierno o principios de primavera; desde que la temperatura alcanza a una media de 12o centígrados, se puede proceder a la siembra. Esta operación puede efectuarse durante dos o tres meses sin interrupción y con iguales probabilidades de éxito en los climas cálidos, siempre que la tierra tenga la humedad necesaria. La siembra se efectúa entre 2, 3 y 5 metros de distancia entre una y otra planta. Será bueno en el territorio de Misiones conservar una distancia de 4 a 5 metros entre las líneas y de 3 a 4 metros entre planta y planta, pero la distancia depende de la naturaleza del terreno y la fertilidad del clima.

La siembra se efectúa abriendo hoyos a distancia conveniente por medio de una azada y en cada uno se coloca una semilla o dos, que se tapan con 2 centímetros de tierra; en las plantaciones en grande, se abren surquitos con el arado y en ellos se deposita la semilla, tapándolos con otro pasaje del arado; también se puede usar sembradoras parecidas a las que se usan para el maíz, sembrando de esta manera es mejor emplear un poco más de semillas; las plantas que sobran se entresacan después, cuando se efectúa la carpida. Se emplean de dos a cinco kilos de semilla por hectárea.

Trabajos consecutivos.—Se efectúan una o dos carpidas para destruir las malas yerbas y arrancar las plantas que están demás, dejando solamente las necesarias. Cuando las plantitas tienen 1 o 2 metros de alto es bueno apricarlas para darles mayor resistencia contra los vientos.

Cosecha. — Cuando las cápsulas empiezan a caerse, toman un color amarillento rojizo negruzco se procede a la recolección, que se continúa durante varios meses en los climas cálidos, hasta que sobrevienen los fríos del invierno. La recolección se efectúa a medida que maduran las cápsulas y al aproximarse el invierno los racimos que no están completamente maduros se sacan y se hacen secar en un lugar seco y bien ventilado.

El rinde varía entre 1.000 a 2.500 kilos de semilla por hectárea. que contiene hasta el 60 o|o de aceite.

La extracción del aceite se opera por presión en frío o en caliente a una temperatura moderada.

El aceite tiene aplicación en la medicina como purgante y en la economía doméstica e industrial para alumbrado y lubrificante de las máquinas. Su empleo en el país, en esta última forma, tiende a generalizarse mucho.

El ricino anual o herbáceo se corta después de la recolección de las cápsulas y se quema. Conviene provocar todos los años la formación de tallos nuevos, porque las ramas viejas son siempre menos productivas. Respecto de las variedades existentes en el país, la colorada es la más productiva y la que conviene cultivar, es rústica, vegeta rápidamente y produce abundantemente.

Aves, huevos y pescado

En la orden del día que debe tratar la comisión municipal en la sesión de mañana, figura en primer término el asunto referente a la derogación de la Ordenanza de Concentración de venta de pescados, aves y huevos en el mercado I. Bullrich, que una serie de postergaciones ha magnificado innecesariamente.

Reconocidos después de un año de experiencia, todos los inconvenientes que ha traído la concentración y habiéndose probado su ineficacia del punto de vista sanitario, se impone en conciencia su derogación para devolver al gremio perjudicado la libertad de que fué despojado.

En la sesión del viernes, la numerosa barra que asistió atraída por la resolución final del asunto se retiró desencantada por un aplazamiento inesperado que dejó entrever la existencia de influencias que se oponen a una justa aspiración de justicia.

Creemos que en la sesión de mañana será resuelta esta cuestión, pues dadas las pocas sesiones que faltan para terminar el mes de la prórroga, una nueva postergación sería lo mismo que cerrarles la puerta en este período.

CIRCULOS DE OBREROS

La comisión encargada de la propaganda pública, por medio de conferencias populares, se reunirá esta tarde en el local Bartolomé Mitre 890, a las 6, para tratar una importante orden del día.

Santa Lucía. — Este centro efectuará mañana a las 8.30 p. m., una reunión en el local, Montes de Oca 320, para preparar la demostración que el círculo realizará el próximo domingo, en la plaza Constitución, donde habrá conferencias sobre temas sociales de actualidad.

Maldonado— Este centro el domingo próximo dará conferencias populares de carácter social.

Concepción — Las autoridades del centro celebrarán sesión en el local San Juan 1253, a las 8.30 p. m., y resolverán importantes asuntos relacionados con la acción popular que el círculo desarrollará en el próximo mes.

Avellaneda — Este centro obrero ha recibido numerosas adhesiones por la actividad que despliega en favor de las iniciativas obreras que están a la consideración del congreso nacional. Hoy tendrán sesión las autoridades del círculo, en el local social, a las 8.30 p. m., a fin de intensificar la propaganda.

CINZANO
VERMOUTH

AVIACION

MUERTE DEL PILOTO BRINDEJONE DES MOULINAIS

OTRAS NOTICIAS

Marcelo Jorge Brindejone des Moulinais, el célebre piloto francés, ha muerto; así nos comunica un despacho telegráfico procedente de París.

Todo aquel que haya seguido de cerca el desarrollo del vuelo mecánico, habrá tenido infinidades de ocasiones para conocer y elogiar performances realizadas por aquél, que junto con Garros, formaba la pareja de audaces que Francia poseía. Sin duda alguna no solamente en Europa la impresión que su muerte ha causado es honda; aquí en América, donde le conocíamos, si no personalmente a lo menos por lo que la prensa europea nos transmitía casi diariamente, la infausta noticia ha provocado un sentimiento de pesar, que se traducirá en expresivas notas que nuestros círculos aeronáuticos dirigirán a sus similares de Francia.

Jorge Bridejonc des Moulinais

En la imposibilidad; por la falta de espacio que el caso requiere, de extendernos ampliamente, daremos una breve exposición de lo que fué e hizo el malogrado piloto que el mundo entero llora hoy.

Nació Brindejone en Plérin, norte de Francia, el 8 de febrero de 1892. Tenía, pues, actualmente, 24 años, de los cuales cinco de práctica en la aviación, datando esto del año 1911, en el que adquirió un diminuto monoplano Demoiselle con el que inició su vocación con excelentes resultados; el 23 de marzo de 1911, en Issy, en forma admirable pasaba su brévet de piloto aviador, diploma que apatecía con locura de niño, puesto que lo era: contaba con 19 años de edad. Poco después inició una larga jira, volando en Pau, Toulouse, Carcassonne, Perpignan, Foix, etc.; y en esta ocasión su muerte dos veces fué anunciada por los diarios, que más tarde se desmentía.

León Morane, el famoso constructor de aeroplanos, le cedió un aparato de su exclusividad, con el que — según lo dijo el mismo Brindejone — no pararía hasta ser célebre. Y lo fué.

Después de una larga serie de importantes raids, anotóse en el Circuito de Anjou, obteniendo el segundo puesto. En febrero de 1913 efectuó el viaje Calais-Bruselas-París, de 440 kilómetros, iniciando días más tarde su primer raid entre capitales, con el recorrido Villacoublay-Burdeos-Vitoria (España), 800 kilómetros en dos días. El 1.o de abril del mismo año, aterrizaba en Madrid con tiempo tormentoso, haciendo 400 kilómetros más. El 5 continuaba hasta Zaragoza y el 6 hasta Barcelona, añadiendo 600 kilómetros más. El 9 iba de Barcelona a Perpignan y al día siguiente de este punto a Montelimar; el 11 hasta Chalons y el 16 hasta Issy les Moulineaux, esta última parte de 900 kilómetros, alcanzando, pues, el recorrido total a la enorme distancia de 2.700 kilómetros. Por aquel tiempo volaba de París a Angoulema, de París a Attendor (Alemania) y de París a Rudré (Luxemburgo). El 29 de abril cubría sin escalas 900 kilómetros en el raid Villacoublay-Hannovre; de aquí seguía a Bremen, a Wanne y a Bruselas, en total 600 kilómetros más. El 11 de mayo, agrególe 400 kilómetros, viajando desde Bruselas a Londres. De regreso a esta última, sostenía un match de acrobacia aérea con Audemars y Guillaux, triunfando. En esa época preparó el colosal raid que más abajo mencionamos, con el fin de adjudicarse la copa Pommery: partía Brindejone, el 10 de junio de 1913, de Villacoublay, con el anuncio de que estaría de regreso el 2 de julio. Su primer escala fué Berlín, donde tratóse de disuadirle de qué continuase su viaje, puesto que el viento amenazaba volcar su aparato, a lo que no accedió: partió horas después, alcanzando descender en Varsovia, recorriendo 1.400 kilómetros en 15 horas, en un solo día y con una sola etapa.

Allí no le dejaron salir hasta el día 15, día en que hizo 550 kilómetros más, de Varsovia a Dunabourg, con 8 horas de vuelo; de aquí salia el 17, aterrizando sin escalas en Petrogrado, después de recorrer 400 kilómetros. Quiso continuar al día siguiente su raid, pero el Aero Club de Rusia quiso festejar dignamente tal hazaña con fiestas y banquetes. Recién el 24, a pesar de la lluvia torrencial que caía, pudo partir de Petrogrado, volando 250 kilómetros, hasta Revel, y 450 el día siguiente de Revel a Estocolmo. Continuó el piloto haciendo desfilar ante su vista las grandes capitales europeas. El 29 voló 450 kilómetros, en 5 horas 3 minutos, de Estocolmo a Copenhague, y el 1.o de julio de Copenhague a La Haya. Aquí no se detuvo mucho tiempo, y el mismo día, 2 de julio, partía de regreso a su país, aterrizando en Villacoublay, cumpliendo su promesa, habiendo recorrido un total de 5.000 kilómetros. Días después fué nombrado caballero de la Legión de Honor, tras de haber sido condecorado en Rusia, en Bélgica, en Holanda, en Suecia y Noruega. Mas Brindejone no se mostró menos activo, después del raid realizado: el 5 fué de Villacoublay a Calais, 300 kilómetros; el 13 de Villacoublay a Castillones, 500 kilómetros; el 27 de Villacoublay a Nantes, 300 kilómetros, y así sucesivamente, siendo imposible seguir al célebre recordman.

La guerra le encontró en viaje de ciudad a ciudad, por placer, por diversión... Enrolado desde el primer día, sus servicios como piloto de un Maurice Farman, son inapreciables. Junto con Vedrines, al entrar Italia en la contienda, fueron designados por Francia a que dirigiera la aviación italiana.

He aquí, a grandes rasgos, los hechos principales de la vida aeronáutica del piloto que acaba de fallecer, víctima de sus intrepideces admirables

VUELOS EN EL AERODROMO MILITAR

El teniente 1.o Zanni inició en la mañana de hoy los vuelos en el campo de aviación militar, conduciendo, en salidas sucesivas a sus alumnos los tenientes Udrix, Parravicini y Giudice en el biplano Farman 50 H. P.

El mismo piloto efectuó luego un largo vuelo en el monoplano Blériot 80 H. P. que utilizó más tarde el subteniente uruguayo Cristi para efectuar una salida de regular duración a 600 metros de altura.

El teniente 1.o Parodi, en el monoplano Rumpler Taube 100 H. P., ejecutó un vuelo de 30 minutos, maniobrando por los alrededores del aeródromo.

La dirección de la escuela ha autorizado al subteniente de la reserva Martín Pico para que efectúe las pruebas reglamentarias para la obtención del brevet superior militar. Según se nos comunica, el triángulo elegido por el aludido piloto es el que abarca Palomar-San Miguel del Monte-Barragán-Palomar, con 250 kilómetros de recorrido.

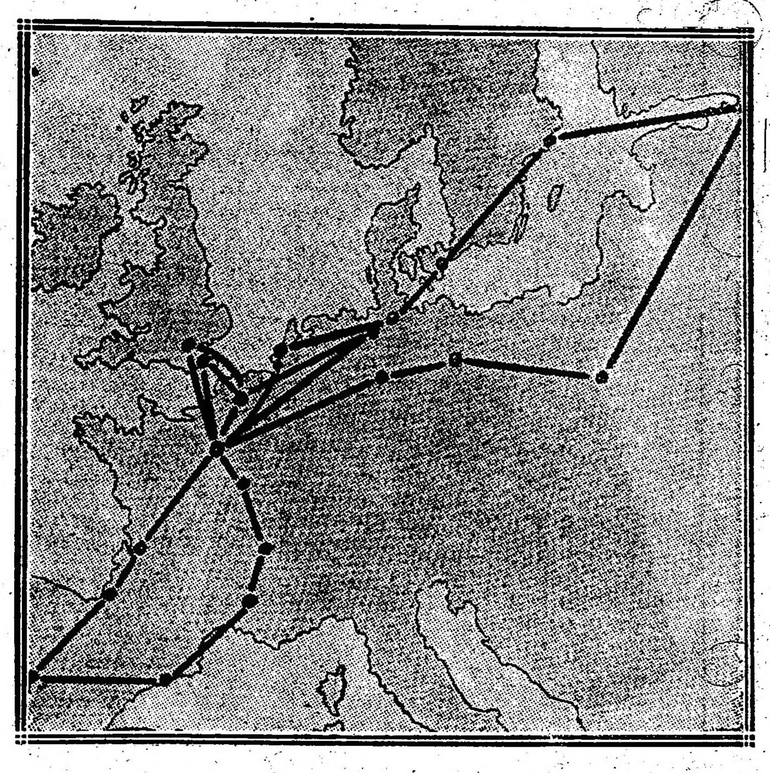

Croquis de los principales raids realizados por Bridejonc des Moulinais en Europa

EL PILOTO PETIROSSI

Encuéntrase nuevamente en esta capital el conocido piloto paraguayo Silvio A. Petirossi, quien se propone efectuar exhibiciones públicas de acrobacia aérea en su monoplano Duperdussin 60 H. P., actualmente en reparaciones en la Escuela Naval de Aviación situada en la bahía de Barragán.

ARTE Y TEATRO

ODEON

"La muerte en Alba"

Episodio de la vida de Teresa de Jesús, escrito por don Eduardo Marquina.

De la trilogía escénica consagrada a la Virgen de Avila por la pluma de don Eduardo Marquina, conocíamos ya una parte: "La alcaldesa de Pastrana". Con "La muerte en Alba" conocemos otra jornada. Este episodio, en el cual presenciamos el tránsito de la Santa rodeada de la comunidad de su convento de Alba de Tormes, resulta un cuadro conmovedor, lleno de ternura y unción. En él diríase que se advierte el ahogo de aquellos ingenuos corazones, movidos de avidez hacia la fundadora; en él predomina un delicado sentimiento poético y piadoso, como haz de ambos lirios.

Entre las figuras que se mueven enderredor de Teresa de Jesús, una de ellas nos cautiva tristemente con su sentido profético y misterioso. Se trata de aquella novicia, pobrecita enferma, cuyas palabras traen el anuncio, el temor de la muerte próxima, acechadora bajo las bóvedas del convento.

Hermoso es, además, el instante aquel en que la Santa siente desasirse de la vida terrena; hermoso y solemne, contribuyendo a ello tanto el poeta, en calidad de tal, como por los elementos de que echa mano para que tal escena produzca la impresión que causa.

La composición de todo el episodio, la noble sencillez que en él impera, la justa sobriedad a que sométese el poeta, son parte no escasa al logro del efecto que se consigue, tan en consonancia con la naturaleza de la obra. Hay, con todo, que ésta es tan suave, que se esfuma en algún momento en las tablas.

Perfume de azucena parece cundir por la escena y un devoto recogimiento invade, ante aquella veneración de cuantos rodean el cuerpo de la Santa, alumbrado por los cirios de las hermanas, que permanecen de hinojos a su lado, con Fr. Antonio de Jesús que la ayudó a bien morir.

INFORMACIONES

Opera—

La elegante sala de la calle Corrientes se ve a diario muy concurrida por un público selecto, que aplaude la excelente forma de desempeñarse de la compañía Juárez; el cuadro, homogéneo y compuesto de elementos meritorios, se ha hecho acreedor en toda ocasión a esas muestras de aprobación; concurren a hacer de los espectáculos que presenta una nota grata y plausible, la cooperación de la cantante Inés Berutti y de la bailarina La Criollita.

Odeón—

Esta noche, en 14.ª función del abono a moda, la compañía Guerrero pondrá en escena dos episodios de la "Teresa de Jesús", obra en verso de don Eduardo Marquina.

El ilustre poeta leerá él mismo el prólogo de la obra; después de lo cual se entrará a representar el primer episodio, que se titula "La alcaidesa de Pastrana" y que tiene el siguiente reparto:

Teresa de Jesús, señora Guerrero; Madre priora, señorita Cancio; Teresica Cepeda, señorita Hermosa; La princesa de Eboli, señora Salvador; Inés de la Cruz, señorita L. de Guevara; Hermana tornera, señorita R. Moragas; Rosa de S. José, señorita Barroso; Catalina de Jepes, señorita Carbonell M.; Monja primera, señorita Bofill; Monja segunda, señorita Bueno; Monja tercera, señorita Andriani; Bernarda, señorita Bifano; Antonio Pérez, señor Díaz de Mendoza M.

Luego subirá a escena el episodio titulado "La muerte en alba", con la distribución que a continuación transcribimos:

Teresa de Jesús, señora Guerrero; Madre priora, señorita Cancio; Duquesa de Alba, señora Torres; Ana de San Bartolomé, señora Salvador; Lucía, señorita R. Moragas; María de San Francisco, señorita L. de Guevara; Catalina de Jepes, señorita Andriani; Fray Antonio, señor Juste; Monjas.

Comenzará la representación con el paso de comedia original de los hermanos Alvarez Quintero, titulado "Mañana de sol" y en el que tomarán parte las señoritas Cancio y Hermosa y los señores Carsi y Dafauce.

Clausurará el espectáculo el estreno del juguete cómico en un acto, original de García Alvarez y Muñoz Seca, titulado "La casa de los crímenes", y cuya distribución de papeles es la siguiente:

Laura, señorita R. Moragas; Balbina, señora Torres; Engracia, señorita Hermosa; Olivares, señor Santiago; Amilcar, señor Juste.

San Martín—

Próximamente debutará en este teatro la compañía lírica italiana dirigida por el maestro Salvador Alitta y cuyo elenco está constituído como sigue:

Sopranos: señorita Celina Badessi; señorita Rosina Tasso y señorita Adelina Vico; mezzo sopranos: señorita Josefina Zoffoli y señorita Amelia Trabetti; tenores: señor Narciso Del Ry, señor Enzo Bannino y señor Demetrio Herrera; barítonos: señor Pietro Fiesoli, señor Arturo Frexas y señor Giuseppe Zonzini; bajos: señor Antonio Alfieri y señor Michele Fiore.

Material de escena, vestuario, atrezzeria, calzería de la casa Michele Aleggiani. Música de la casa editora Ricardo Zonzogno, de Milán.

Director de escena, Giuseppe Zonzini; subdirector, Carlos Ruta; maquinista, José Marañón. 30 profesores de orquesta y 28 coristas de ambos sexos; 12 bailarinas; primera bailarina, señorita Augustina Marcoetti; maestro sustituto, Fernando Alitta; maestro concertador y director de orquesta, señor Salvador Alitta.

Repertorio: Aida, Rigoletto, Trovatore, Balli in Maschera, Traviata, Tosca, Boheme, Manon (Puccini), Cavalleria Rusticana, I Pagliacci, Iris, La Gioconda, Favorita, Rúy Blas, Gli Ugonotti, Faust, Mefistófeles, I Puritani, Madame Buterfly, etc., etc.

aL compañía debutará el martes 22 de agosto con la grandiosa ópera baile en 4 actos del inmortal Verdi, titulada: "Aida" cantada por los artistas señoritas Celina Baldessi, Josefina Zoffoli, señores Enzo Bannino, Pietro Fiesoli, Antonio Alfieri y Giuseppe Zonzini.

Segunda conferencia de Mme. Chenú—

En el teatro Odeón pronunciará madame Marguerite Chenú el miércoles 23 del corriente, a las cinco p. m., su segunda conferencia, que se titula "Un siglo de modas" (1812-1912) y cuyo sumario insertamos a continuación:

Bajo el imperio: Vestidos a la griega; peinados a lo Tito; el turbante; la moda del cachemira; las modas inglesas.

Bajo la Restuaración: Luis XVIII y Mme. du Cayla; la duquesa de Berry; Chateaubriand y Mme. de Custine; peinados excéntricos; la manga "a Gigote"; modas a lo Joko, a lo Girafa, etcétera.

Carlos X: Modas románticas; las tribulaciones del modisto Garneray; el arte de la corbata masculina; la boga de las miniaturas.

Bajo Luis Felipe: Guizah y Mme. de Lieven; el "Dandy", el "Lion", los "mirliflores"; sobrenombres extraños dados a los tejidos y géneros; el triunfo de Bobinete; el "bibi"; los peinados; el café Tortoni; el regreso de "la Courbille", etc.

Bajo el segundo imperio: Napoleón III; S. M. la emperatriz Eugenia; la Crinolina; "el escuadrón volante" de la emperatriz; Mmes. de Gallifet condesa Waleska, princesa de Metterinch, de Pourtales, de Rute, de la Bedoyere, etcétera; la saya corta; la moda del rodete; el peluquero Leroy y el rey de Prusia; el "seguidme, joven"; el baile Mabille.

Bajo la tercera república: Los salones; los señores de Blocqueville, de Besuracq (condesa Diana), Subernon; el Waterproof; la "tournure"; la falda pantalón; el "estuche"; el peinado a "lo perro"; a la inglesa, etc.

La conferencia será ilustrada con 200 proyecciones luminosas. Terminada ésta, madame Chenú declamará algunas poesías.

Nacional—

La compañía Vittone-Pomar dará hoy cuatro secciones con "El mejor triunfo", "El diablo en el conventillo" "El alma del tango", cuyo reparto transcribimos más adelante y "El barrio de los amores".

Reparto de "El alma del tango":

Jacinta, señorita P. Blaya; Filomena, señora M. E. Pomar; Severa, señora A. Ferrer; Juanita, señorita R. Rodríguez; la compradora, señorita L. Méndez; La de los fideos, señora C. Rodríguez; Don Emeterio, señor Vittone; El Pardo Arroyo, señor Pomar; Bicho e cesto, señor P. Garza; Sabino, señor L. Grimaldi; Matías, señor M. Ruggero; José, señor A. Camiña; Belindo, señor A. Carnabal; Borracho, señor L. Vigneri; Compadre primero, señor R. Bracigliano; Compadre segundo, señor M. Ruggero; Un chico, niña E. Franco; Un pianista, N. N. bailarines, compadres, bailarinas, etc.

—Mañana, martes 22, se estrena la revista "La ciudad triste y cabrera".

Avenida—

"Au grand réclame", "P. B. T." y "El pobre Valbuena", informan el prospecto de la compañía Penella para esta noche.

—Próximamente estreno de la revista "La compañía Raviolis".

CINEMATOGRAFIA

En el Select — La última representación de gala en el circo Wolfson.

En la elegante sala del Select estrenóse el sábado por la noche con un lleno completo el film de la serie Lindt, y cuyo nombre nos sirve de epígrafe, que por las múltiples cualidades que le adornan constituye un verdadero acontecimiento dentro del género a que pertenece.

No entraremos a detallar en todos sus pormenores y cualidades esta excelente producción cinematográfica, pues carecemos de espacio; esas cualidades son, además, numerosas en exceso; nos contentaremos con decir de ella que une a una trama lógica, vívida y bien hilada, una realización estética perfecta, así como una nitidez fotográfica poco común.

Con todo ello, pues, esta producción implica una nota saliente en su género y es digna de la atención y el aplauso del público.

Palace Teatre-Petit Palace—

Se pasarán esta noche en estos dos cinematógrafos, los siguientes films: "Los traficantes de opio", "19.o episodio de los misterios de Nueva York", "El círculo rojo", nuevo e interesante película por series: 1.a y 2.a, y "Castigo", de la compañía Nordisk, tan justamente acreditada.

Callao—

Hoy 21, el "Diamante celeste", que viene obteniendo éxito positivo.

Electric—

En "el nuevo empleo de Carlitos" y "El impostor", dos fims de valor, forman la base del programa de este cine para hoy.

Teatro Politeama—

Continúa actuando con el mejor éxito la compañía de atracciones y variedades de la empresa Montal.

Los números que despiertan más interés son las luchas grecorromanas que, entre un grupo de forzudos profesionales se vienen efectuando desde hace una semana, las cuales, según nos informa la empresa, se mantendrán en el cartel durante la semana próxima a empezar.

NOTAS POLICIALES

ENTRE YERNO Y SUEGRO

En la casa Araujo 520 esta mañana por asuntos de carácter privado, se suscitó un incidente entre Antonio Burgos y su suegro Raymundo Kier.

Después de una violenta discusión, Burgos tomó una vara de hierro y le descargó varios golpes a Kier, causándole una herida en la frente.

La intervención de un agente de policía puso fin al incidente.

El heridor ha sido detenido en la comisaría 40.

AGRESION A CUCHILLADAS

En la esquina de las calles Gorriti y Arguibel, anoche a raíz de un cambio de palabras que se originó entre Vicente Ciorallo y un sujeto desconocido, éste agredió a aquél con un cuchillo y le causó tres tajos en la cara.

Inmediatamente el agresor huyó.

La víctima fué curada en la estación sanitaria Las Heras.

DENUNCIA DE UN HURTO

José Elía, dueño de una cigarrería establecida en la calle Entre Ríos 865, ha denunciado en la comisaría 18 que anoche mientras se quedó dormido, junto al mostrador del negocio, le fué hurtado del chaleco que vestía un reloj y cadena que valúa en 35 pesos.

La policía ha detenido preventivamente a un sujeto sobre el cual recaen sospechas de que sea el autor del hurto.

UN AHOGADO

Esta mañana, a la 1.40, se arrojó al agua en el Riachuelo, frente a la calle Irala, un sujeto que por los documentos se supone ser Regino Nicola, uruguayo, de 41 años.

Su filiación es: color blanco, bigotes, cabellos y barba canosa, nariz recta, ojos pardos, estatura 1.65, viste traje color gris y sombrero negro.

El cadáver fué recogido a las 2.45 a. m. y conducido a la Morgue.

COLECTIVIDADES EXTRANJERAS

SOCIEDAD FILANTROPICA FRANCESA DEL RIO DE LA PLATA

Ayer tuvo lugar en el hospital Francés la asamblea general ordinaria de esta sociedad bajo la presidencia honoraria del señor ministro de Francia; asistían además los señores A. Pech, presidente; J. P. Passicot, vice; T. Lavezzari, secretario; P. J. Capdevila, tesorero; E. Lernoud, T. Dartigues, A. Motteau y F. Lartigue, consejeros.

Entre diversos asuntos tratados fué aclamada la resolución de la comisión directiva de subscribirse con 50.000 francos al empréstito de la Victoria.

Fueron elegidos para integrar la comisión los señores: E. Lernoud, F. Lartigue, L. M. Bassat, Ch Thays y A Motteau, como consejeros titulares; A. Lavigne, E. Coustenoble, N. Augé, C. Bastit Saint Martin, G. Le Roux y P. Pellissier, como consejeros suplentes; René Brandel, P. Dufour, E. Moetzel, A. Haure, titulares de la comisión de cuentas; A. Espiasse y F. Mussel, como suplentes de la misma comisión.

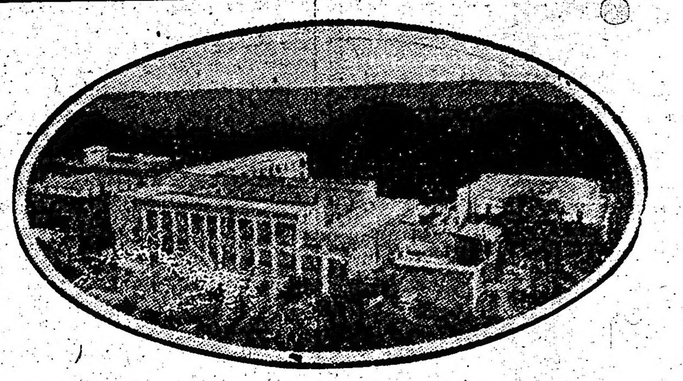

Establecimiento termal del Rosario de la Frontera

(Provincia de Salta)

Temporada de invierno: 1º de Mayo a 31 de Octubre

Temperatura media: 20º sobre cero

Administrador: Sr. Manuel Bonet Bofill
Médico: Dr. Adolfo Estremera
Gerente: Sr. Alejandro Dubuc

Administración en Buenos Aires: Calle Sarmiento 487
Unión Telefónica 4487, Avenida

PROVINCIAS

BUENOS AIRES

Deuda municipal. — Los casinos con cola. — Banco de la provincia. — Enfermos. — Otras noticias.

QUILMES, agosto 21. — Como dato ilustrativo de la mala administración comunal que se hace en este partido, debemos consignar que la deuda por concepto de alumbrado público alcanza, hasta el mes de julio, a la suma de pesos 54.532; y que de acuerdo con los balances publicados se han dejado de pagar durante esos siete meses 49.000 pesos que corresponden a un gasto mensual de 7.000 pesos. A esta suma hay que agregar otros pesos 23.000, que corresponden al servicio del alumbrado público del año anterior, lo que viene a hacer un total de 72.000 pesos que la municipalidad adeuda a la Compañía de Electricidad.

Las anteriores cifras prueban una vez más la bancarrota en que se hallan las finanzas municipales, debido a que sus rentas son aplicadas a servir intereses políticos y mantener un ejército de parásitos.

—Desde hace varios días quedó inaugurado un nuevo "Casino Balneario", que ha sido instalado a pocos metros de la estación del ferrocarril. Este centro de diversión, según se asegura por personas autorizadas, es una segunda edición del otro "Casino", que la policía local hizo clausurar hace poco tiempo por disposición de la jefatura.

Por de pronto, este local tiene el aspecto de centro recreativo, idéntico a otros que funcionan en varios partidos de la provincia, y que en definitiva no son sino ruletas amparadas por la policía y dirigidas por los elementos ugartistas.

—Sigue un poco mejor de su enfermedad la conocida educacionista doña Hortensia C. de Núñez.

—El directorio de la casa central del Banco de la Provincia ha designado para integrar el directorio de la sucursal de Quilmes a los señores doctor Pedro Elustondo y Antonio Silva, ciudadanos que gozan de merecidos prestigios, y cuyos nombramientos han sido bien recibidos.

—Restablecido el presidente del comité radical, don José Augusto Otamendi.

—El vecindario de la estación Ezpeleta se queja de la ubicación que se le ha dado a la sucursal del correo, instalándose ésta en un almacén en donde no es posible que concurran señoras y niños a buscar su correspondencia, para no exponerse a soportar improperios de gente mal educada que se reune en dicho boliche.

La dirección de correos debería intervenir en este caso, a fin de hacer cesar esa triste escena.

—Dos años se han cumplido desde que funcionan las ferias francas, y aún no se conoce el producido de sus entradas; los balances oficiales no dicen nada al respecto.

—Muy adelantados se encuentran los trabajos de mejoras que se hacen en la playa de Quilmes a fin de ofrecer toda clase de comodidades a los viajeros que vendrán en la próxima temporada.

El comité radical. — Nuevo periódico

LANUS, agosto 21. — Para el 27 del corriente mes quedarán constituídos todos los subcomités auxiliares del radicalismo local, procediéndose luego a la reorganización del comité general.

—Apareció abundante de material selecto y noticioso el nuevo periódico de filiación radical denominado "El Municipio". Lo dirige el joven periodista D. Juan B. Vescio y es su redactor en jefe el caracterizado vecino don José A. Lenchantin (padre).

—Siguen cometiéndose robos a mansalva por todos los pueblos y villas de Lanús, sin que la policía consiga aprehender a los malhechores.

SANTA FE

Función teatral — Desgraciado accidente — Nombramiento.

GALVEZ, agosto 21. — Resultó brillante la función que, organizada por un núcleo de jóvenes de esta localidad, se realizó en el teatro Moderno.

Representóse un drama titulado "El Judío", original de A. Canes, que fué muy aplaudido.

Luego, la señorita Teresa Valencantado cantó algunas romanzas, siendo acompañada en el piano por el señor Luis V. Gadirondo.

—En las cercanías de este pueblo fué atropellado por un automóvil un sujeto conocido por "El Tigre", el que ha sufrido heridas de gravedad.

—A raíz de una denuncia que hiciera un profesor de la escuela provincial de ésta contra su superior jerárquico de tal escuela, tuvieron ayer ambos, en plena calle, un incidente en el que tomó intervención la policía.

El subinspector de escuelas de ésta ha levantado ya sumario al respecto.

—Fué nombrado representante del Gran Vivero Nacional para las provincias de Santa Fe y Córdoba, el señor Armando Bassoni.

ROSARIO, agosto 21.—Resultó electa en la última asamblea realizada por la sociedad de socorros mutuos del barrio Alberdi, la siguiente junta directiva:

Presidenta, Margarita P. de Sívori; vicepresidenta, Corina A. de Berton; tesorera, Adela S. de Plante; secretaria, Isabel Taiana de Reyes; vocales: Angela Tajana de Althabe, Ruperta B. de Besio; suplentes: Constanza de Demmbler, Magdaena F. de Restano; consejeros: doctor Enrique Aymerich, señor Horacio A. Reyes.

SALTA

Fallo de un proceso político. — Absolución del detenido. — Brillante alegato "in voce" del doctor José Saravia.

SALTA, agosto 21. — El superior tribunal de justicia absolvió y decretó la libertad del preso político Justo A. Carriza, que llevaba dos años de penitenciaría; estaba acusado de homicidio y sedición por haber tratado de arrebatar algunas urnas en las elecciones complementarias de Rivadavia. Hicieron la defensa de viva voz los doctores José Saravia y Luis López, quienes fueron muy felicitados por la numerosa concurrencia que insistió, en virtud del éxito obtenido. También se vivó al superior tribunal de justicia. Sería de desear que la absolución fuese en general para todos los que tomaron parte en aquella oportunidad y que actualmente se hallan fuera del país o en sus fronteras en calidad de fugitivos.

PAMPA

Acusación criminal censurable. — Pedido de una sucursal del Banco de la Nación. — Las lluvias.

MACACHIN, agosto 21. — Censúrase enérgicamente en todos los círculos sociales de este pueblo el hecho de que una persona recientemnte procesada por un asunto ruidoso, haya denunciado ante la justicia del crimen a un funcionario de reconocida actuación en la localidad, por un delito privado.

Critícase duramente el caso, por cuanto es público y notorio que la acusación hecha es falsa y, además, por saberse con exactitud que el acusador ha sido inducido por otras personas.

Esta acusación está resultando de efectos escandalosos, pues se da el caso de que tengan que asistir a la comisaría de policía, en pleno día, distinguidas señoras y señoritas de nuestra sociedad.

Como es de suponer, esto está siendo objeto de unánimes censuras, máxime si se tiene en cuenta la dudosa reputación del acusador.

—Fué recibida con satisfacción general la idea de pedir al directorio del Banco de la Nación Argentina la instalación de una sucursal en esta localidad, pero el público ha quedado decepcionado al ver por ciertas publicaciones que solo se trata de una agencia y no de una sucursal como lo exige la importancia de esta zona.

Las últimas lluvias caídas en esta zona han beneficiado grandemente, tanto a los ganaderos como a los agricultores.

La autoridad policial de Guatraché

GUATRACHE, agosto 21. — Desde hace tres meses, fecha en la cual se hizo cargo de la policía de este departamento el comisario Antonietti, toda esta zona de Guatraché ha experimentado un notable restablecimiento de la tranquilidad púbica. Han terminado desde entonces los crímenes y robos que se producían antes con frecuencia, tanto que no se registra, desde hace tiempo, ningún delito en esta población.

El vecindario, que vive ahora sin sobresaltos, reconoce al comisario Antonietti el mérito de haber determinado esta normalidad pública, mérito tanto más digno de reconocimiento, por cuanto dicho funcionario tiene un reducido personal subalterno y que el departamento a su cargo es extenso y en parte cubierto de monte, lo que impide muchas veces la persecución de los delincuentes.

A nuestros suscriptores de SAN LUIS

PEDIMOS SE ABSTENGAN DE ABONAR SUMA ALGUNA A NUESTRO EX AGENTE EN ESA LOCALIDAD DON HILDEBRANDO SOSA, POR NO HABER ESTE RENDIDO CUENTA DE LAS SUMAS PERCIBIDAS HASTA LA FECHA.

LOS PAGOS DEBERAN HACERSE DIRECTAMENTE A ESTA ADMINISTRACION.

Agosto 18 de 1916.

LA ADMINISTRACION.

MUY INTERESANTE OFERTA

PARA MEDIA ESTACION

DOS ELEGANTES TRAJES TAILLEUR PARA SEÑORAS y SEÑORITAS, irreprochablemente confeccionados en sargas y gabardinas de buena calidad, en diversos colores, todos de moda, forrados en fina polonesa, talles del 42 al 54 inclusos. UNICO PRECIO. . . . . $ 24.50

A LA CIUDAD DE MEXICO

Florida y Sarmiento-Bs. Aires

CRONICA SOCIAL

Los salones del Plaza Hotel serán escenario esta noche de una brillante reunión social, con motivo del baile que ofrecen los caballeros cuya nómina hemos dado ya a conocer, retribuyendo atenciones.

Prestigiada por un grupo de damas espectables, la fiesta promete revestir gran lucimiento, congregando a todo lo que en Buenos Aires contribuye a la actividad mundana y puede dar realce con su presencia a iniciativas de esa índole.

Hemos anticipado ya algunas referencias sobre detalles de ornato y obsequiosidad por parte de los organizadores del baile y que contribuirán a su mayor esplendor y lucimiento.

⊙⊙⊙

Hasta hoy por la tarde no se sabía nada positivo sobre el arribo del ministro argentino en Bélgica doctor Alberto Blanco, a quien se espera acompañado de su hija Carmen.

Se cree que viajan en el "Infanta Isabel" y que en tal caso llegarán mañana.

⊙⊙⊙

Monseñor de Andrea irá a Córdoba en el mes próximo, según lo anuncia un caracterizado diario de la docta ciudad.

Dice el colega:

"En el mes próximo nuestra ciudad tendrá el honor de recibir como dignísimo y distinguido huésped a monseñor Miguel de Andrea, como se sabe uno de los más elocuentes oradores sagrados con que cuenta el país.

Viene especialmente para asistir al homenaje promovido y auspiciado por la juventud católica en honor de los doctores Cafferata y Bas, con motivo de haber recibido la condecoración pontificia, acto que se llevará a efecto el 10 de septiembre en nuestro primer coliseo y que con tan felices augurios es de esperar que alcanzará el más lisonjero y merecido de los éxitos.

Aprovechando la visita de monseñor de Andrea y conocidas sus altísimas dotes de orador, las damas de Córdoba han le solicitado dé unas conferencias, a lo que esperamos ha de acceder, debiendo verificarse en uno de nuestros templos, probablemente en la catedral.

No hay para qué decir que las conferencias del eminente sacerdote, en caso de darse, han de constituir todo un acontecimiento, al que la católica Córdoba ha de dar unánimemente todo el realce que se merece".

⊙⊙⊙

Por el doctor Atanasio Quiroga, el distinguido facultativo fallecido últimamente, se celebró esta mañana un funeral en la basílica del Socorro.

Asistió al acto numerosa y distinguida concurrencia, en la que figuraban los colegas y discípulos del extinto.

La sociedad de ex alumnos del colegio San José se hizo representar en la ceremonia.

⊙⊙⊙

El "five o'clock tea" que a beneficio de la escuela gratuita Caseros se sirvió ayer en el Plaza congregó a numerosas familias conocidas.

La reunión alcanzó caracteres de mucha animación y se prolongó hasta entrada la noche.

Bajo los mismos auspicios y con iguales fines la fiesta se repetirá el próximo domingo.

Ayer estaban las señoras:

Elvira Santamarina de Lezica Alvear, Julia Elena Acevedo de Martínez de Hoz, Delia Alvear de Ocampo, Teodelina Lezica Alvear de Uriburu, María Julia Martínez de Hoz de Salamanca, Sara Pearson de Aberg Cobo, Esther Esnaty de Pearson, Carmen Bowers de Llavallol, María Pereyra de Le Bretón, Delia Correa Morales de Cobo, Lía Cobo de Ramos Mejía, Felicia Dorrego de del Solar, Mercedes Terrero de Méndez, Felisa Astengo de Areco, Mercedes Elortondo de Alvear, Elisa Alvear de Bosch, Carmen Pereyra de Sauze, Clara Cobo de Anchorena, Javiera Reto de Escalante, María Luisa Padilla de Helguera, Laura Escalante de Bosch, Sara Escalante de Newbery, Marta Aldao de Hilaret, María Rosa Lezica de Pirovano, Angélica Lamberri de García, María Antonia García Fernández de Arce, María Antonia Drago de Domínguez, Adela Casá de Pearson, Susana Keen de Escudero, Felisa Ortiz Basualdo de Alvear, Ana Teresa Ortiz Basualdo de Olazábal, Mercedes Pirovano de Rodríguez, Julieta Viale de Peña, Corina Kruls de Fauvety, María Luisa Hidalgo de Sabadell, María Taillade de Boussom, Delia Bonorino de Claypole, María Eugenia Huevo de Vore, etc.

Señoritas: Antonia Quiñones de León, Elena Egusquiza, Ester Isabel Pearson, Manuela Lloveras, María Carolina Haritago, Silvina Cobo, Juana y Valentina Sáenz Valiente, María Cristina Méndez, Enriqueta del Solar, Mercedes de Alvear, Teodelina y María Teresa Bosch Alvear, Susana Ayerza, Marta y Carmen Sauze, Elena Gramajo, Mercedes y Dolores de Anchorena, Mary Helguera, Amalia Chapeaurouge, Susana Pearson, María Antonia Arce, Celina Castro Bustos, Adelia Acevedo, Amalia Berreta Moreno, María Luisa Mezquita, Celina y Adela González Piris, Mercedes Van Praet, Alicia Lisowky, Isabel y Julieta Pueyrredón, Lía Bonorino Ezeiza, Renée Ham, Delfina Gutiérrez, Nelly Boote, Angélica Gómez Molina, Emma Rosa Areco, Corina Pestaña, Manuela María García Quirno, Elsa Saravi, María Luisa Boussom, Adela Lynch, Margarita Pirovano María Sara Hueyo, Alicia y Ester Viale, Elena Villar Sáenz Peña, María Elena Fauvety, Alicia, Matilde y Celina Nicholson, etc.

⊙⊙⊙

Como se ha anunciado, la comisión de la Biblioteca del Consejo Nacional de Mujeres ha resuelto que el próximo concurso literario prestigiado por esa institución sea esencialmente femenino.

Esta circunstancia le dará, sin duda, especial interés.

El concurso se llevará a cabo de acuerdo con las siguientes condiciones:

Podrán tomar parte todas las señoras y señoritas que lo deseen.

El tema será libre, adjudicándose tres premios, que serán otorgados por orden de mérito. El primero de 300 pesos, donado por doña Emilia Lacroze de Gorostiaga; el segundo de 200 pesos, donado por doña Alvina van Praet de Sala y el tercero una medalla de oro, donativo de doña Elisa Gorostiaga de Aguiar.

La extensión de los trabajos no excederá de diez páginas de block escritas a máquina. Serán rechazados los trabajos que no llenen este requisito.

Queda agregado a este concurso un premio de 50 pesos otorgado por doña Carmen S. de Pandolfini, al mejor soneto dedicado a la distinguida dama chilena doña Emilia H. de Toro.

Los trabajos deberán dirigirse hasta el 20 de octubre próximo a doña Carolina L. de Argerich, presidenta de la biblioteca, Callao 1859, en la forma siguiente: cada trabajo deberá llevar un lema además del título correspondiente al tema elegido. El nombre de la autora, su domicilio y el lema adoptado se pondrán bajo un sobre en cuya cubierta se escribirá únicamente el título del trabajo; y una vez cerrado y lacrado se colocará en otro mayor con el trabajo que se envíe.

⊙⊙⊙

El domingo próximo 27 del corriente la conferencia vicentina de la parroquia de San Miguel hará celebrar una misa en dicha iglesia, durante la cual efectuará una colecta a favor de los pobres que tienen a su cargo.

La parte musical estará a cargo de un magnífico coro a dos voces, que se ensaya bajo la dirección de la señorita Amanda Campodónico y con el concurso de sus discípulas.

⊙⊙⊙

Por los extintos doctor Carlos Benavídez y doctor Alejandro Benavídez se celebrarán misas mañana a las 11 a. m. en la Merced.

⊙⊙⊙

Mañana se celebrará en el Splendid la segunda función de la serie de los martes, a beneficio de la escuela gratuita que tiene a su cargo la cofradía de Nuestra Señora de la Consolación.

Alternarán en el programa números de variedades muy interesantes, con escogidas vistas cinematográficas.

Para la función ha retenido localidades, entre otras las siguientes señoras:

María Elina Harilaos de Vela, Agustina Roca de Marcó, María Salomé Freyre de Iriondo, Victoria Ocampo de Estrada, Magdalena Villegas de Martínez, Segunda de Marchi della Costa, Clorinda Garmendia de Avellaneda, Enrique Otaño de Racedo, Eloísa Ponce de León de Espeleta, Esther Racedo de Calderón, Lía Lanusse de Pividal, Victoria Lagos Lezica de Lanusse, Eloísa Ezpeleta de de la Sierra, Estela Lagos de Iriondo, Carolina Tonkinson de Ugarte, Elisa Magdalena Peña de Uribelarrea, Juliana Urdaquiola de Sommer, Rosario Estrada de Estrada, Sara del Carril de Salas, Lucrecia Martínez de Bunge, María Taillada de Bousson, María Luisa Zapiola de Llambí, Carmen Conde de Durá, Rosa Canale de Martín y Herrera, Alicia Rodríguez Lubary de Alemán, Desidería Racedo de Villatte, María Isabel Miguens de Obarrio, María Luisa Cañás de Giribone, Emilia Noel de Ramos Otero, Lastenia Padilla de Fríes, Lucrecia Campos de Travers, Isabel Madero de Fernández, María Luisa Montaña de Baca, señora de Gómez de León, Ana Temperley de Viel, Delia de la Serna de Gil, Flora Suárez de Figueroa, señora de Mac Donall, Ana Piñero Pacheco de de la Serna, Germana Bazán de Cení, María Josefa Meeks de Villegas, Elena Villegas de Díez Ocampo, Carmen Estrada de Pico, etc.

⊙⊙⊙

Nos escriben de Alta Gracia:

Prometen revestir interesantes proporciones las festividades que se verificarán a fines del corriente mes con motivo de la bendición e inauguración de la gruta de Nuestra Señora de Lourdes, erigida en las montañas de Alta Gracia, cuyo culto se hará como en Francia y como se practica en Chile, con la Virgen del cerro de San Cristóbal, de la ciudad de Santiago.

La idea de la erección de esta imagen se debe a la señorita Guillermina Achával Rodríguez, quien en colaboración con la señora Delfina Bunge de Gálvez, inició el óbolo entre las personas piadosas residentes y las de su amistad, y realizó la colecta de puerta en puerta en Alta Gracia.

La imagen de la Virgen es obra del escultor argentino Héctor Rocha. Es toda de mármol y de una perfección de líneas y expresión de semblante realmente admirables. Ha sido donada por las señoras Julia Bunge de Uranga, Manuela E. de Espinosa y Delfina B. de Gálvez y la señorita Fortunata González.

Con motivo de su próxima inauguración, la señora de Gálvez ha compuesto una novena a la Virgen de Lourdes de Alta Gracia, que ha merecido la aprobación eclesiástica.

Las fiestas religiosas que se efectuarán consistirán en una procesión por la montaña, formándose un coro de devotas.

⊙⊙⊙

Los señores Vicente, Carlos y Zenón Peralta Alvear dieron anoche una comida en el Plaza a un grupo de sus amigos entre los que estaban los señores:

Manuel Augusto Rodríguez, Aquiles Pirovano, Juan Carlos Rodríguez, Alfredo Catelín (hijo), Ricardo Quesada, Norberto Láinez, Alejandro Gowland, Gustavo Casares, Florencio Lezica Alvear, Alberto Rodríguez Pividal, Miguel Angel Rodríguez Pividal, Ramón Acosta, Ricardo Senillosa, etc.

⊙⊙⊙

De Belgrano:

Con motivo de su cumpleaños, la señorita Raquel Facio Hebecquer reunió ayer a la hora del te a un grupo de sus amigas.

Prosentaron sus plácemes a la dueña de casa las señoritas:

María Luisa e Ida Phillipps Iribarne, Angélica y Susana García, Josefina y Catalina Traverso, María Esther Sloan, Berta Deireux, Marta, Josefina y María Esther Ortiz de Rozas, María Matilde y Margarita Paats, Jorgelina y Delia Argerich, Rosa y Zaida Del Carril, Julia y Marta Facio Hebecquer, y un grupo de jóvenes.

⊙⊙⊙

Desde el advenimiento de la falda tonel, algunos de los vestidos llevan la amplitud excesiva de la falta tomada por un cordón en la orilla, para limitar un tanto la línea en la parte inferior de la silueta.

Pero la verdad es que esta forma voluminosa no ha encontrado gran aceptación para el traje diario y que su mayor popularidad la tiene en los vestidos de reunión.

En estos últimos se nota la tendencia a la falda muy corta y el cuerpo sin mangas, y las telas de que se hacen son cada vez más diáfanas y delicadas, ofreciendo su conjunto un aspecto vaporoso.

A pesar de estar en gran boga los matices más diversos, el negro y blanco mantienen su puesto en el campo de la moda. Hay en esta combinación modelos de belleza y refinamiento tales que se imponen a otras combinaciones y efectos de colores más vistosos, pero no elegantes.

Las sedas predominan desde hace algún tiempo y las más en demanda son las de tonos oscuros. También se ven en colores claros pero son menos generales.

Es probable que haga pronto su aparición el "pongée" de color natural. La carencia de tinturas será excelente oportunidad para que los "pongées" y "shantugs" se nos ofrezcan en los tonos naturales, que son tan lindos, y pueden adornarse con artísticos bordados.

El cinturón es actualmente un accesorio importante. Los hay anchos, regulares y angostos y se hacen en toda clase de telas y cueros, de manera que desde el vestidito más sencillo hasta el más elegante, como también los trajes de deporte, pueden lucir un correcto y bonito cinturón.

También son variados los colores y se ven en gris pálido y oscuro, en azul viejo, malva suave, negro cuero, combinación blanco y negro y otros tintes.

Desde hace tres o cuatro estaciones el terciopelo es aplicado a los usos más extraños, pero jamás se le habría ocurrido a nadie que se harían gorras de noche de este tejido.

No hay que confundir esta última con la gorra de "bouloir" la que generalmente se hace con delicado encaje, bordados y cintas.

El accesorio de terciopelo es de una forma tan cómoda que cubre la cabeza y preserva el elegante peinado u oculta las trenzas en desorden. Es una gorra de cama muy sentadora.

⊙⊙⊙

Mañana a las 11 a. m. se celebrará en la basílica del Socorro un funeral por el doctor Pedro Lagleize.

La sociedad de ex alumnos del colegio San José ha invitado a sus miembros a concurrir al acto.

⊙⊙⊙

Se ha concertado el enlace de la señorita Zahira E. Videla con el señor Carlos Oscar Lencinas.

⊙⊙⊙

Patrocinado por las damas que forman las comisiones de la Cruz Roja Aliada y de las sociedades Conferencias de San Vicente de Paul y Damas de Caridad, se inaugurará el lunes 28 del corriente una gran venta de caridad en la tienda A la Ciudad de Londres, cuya dirección gentilmente cede un porcentaje en los días 28, 29, 30, 31 de agosto, 1, 2, 4, 5, 6, 7, 8 y 9 de septiembre.

Es indudable que es una feliz iniciativa que ha de tener tanto éxito o más que el obtenido el año próximo pasado efectuado con igual fin y esta vez dándole participación a dos de nuestras instituciones como adhesión del gran establecimiento al año del centenario.

Las comisiones de damas han iniciado ya los trabajos y han encontrado la más favorable acogida en todos los círculos sociales.

⊙⊙⊙

Se halla ya restablecida de su última indisposición la señora Teodelina Alvear de Lezica.

—Mejorada la señorita Zelmira Bollini Roca.

—Sigue mejor la señora María Eugenia Quintana de Uriburu.

—Más aliviado el señor Federico Martínez de Hoz.

—Guarda cama la señora Marta Lynch de Benegas.

—Sin mayores alternativas el señor Jorge Quintana.

—Sigue en franca mejoría el estado de la señorita María Isabel Ezcurra.

—Continúa delicado el señor Alberto G. Hernández Saubidet.

—Guarda cama la señora Brígida M. de Villamayor.

⊙⊙⊙

Narra un diario norteamericano la hazaña de una joven apasionada del sport.

La pequeña Margarita Preece es una de las mejores amazonas de los Estados Unidos. Y no es de extrañar que con tal maestría practique el difícil arte de la equitación. En la familia de Preece, hay un célebre jockey, Terry Preece, que ha ganado numerosas carreras en diferentes países, corriendo los caballos de su madre, la señora Dorothy Preece, propietaria de un famoso stud.

Margarita Preece, heroína del episodio que copiamos, es, también la que presenta los mejores productos del haras de su madre en todos los concursos hípicos, y muchas son las medallas y cintas azules que la pequeña amazona ha coleccionado como prueba de su pericia ecuestre.

Pero desde ésta ha demostrado su poco común temperamento deportivo fué en el hipódromo de Jamaica, en el estado de Long Island.

La señora Preece había comprado un hermoso caballo de carrera llamado Etruscan y lo había inscripto en una de las pruebas a correrse en el mencionado hipódromo.

Terry estaba contentísimo de correr con tan hermoso animal que prometía robarse la carrera, tal era la buena forma de su preparación.

Hacía algún tiempo que el joven jockey no ganara una carrera como aquella que le diera tanto renombre y que tuvo por escenario el hipódromo de la ciudad de Juárez en Méjico. Terry no sólo ganó un premio de gran valor sino que batió un record con Cycleford, caballo que también pertenecía al stud de la familia Preece.

A las dos de la tarde todo estaba listo y Terry, vistiendo una chaquetilla color cereza con mangas negras y gorra amarilla, apareció en el paddock, seguido de su madre y hermana.

Allí estaba Etruscan mostrando sus ágiles flancos y su reluciente pelo. Tenía todas las apariencias de un ganador. Sonó la campana y Terry Preece se preparó a montar ese hermoso animal. Desmidióse de su familia, que le abrazaron deseándole buena suerte y ágilmente se encaramó sobre los lomos de Etruscan. Faltaban todavía doce minutos y antes de salir a pasear la pista hizo dar al caballo algunos pasos allí sobre el césped del paddock. En ese momento salía de las caballerizas un hermoso alazán cuya nerviosidad, apenas contenida por el jockey que lo montaba, se notaba en su nervioso andar y continuo respirar violentamente. Al pasar cerca de donde se hallaba Terry paseando, a Etruscan encabritóse el alazán y dando un inesperado corcovo asestó una fuerte coz al otro caballo, con tan mala suerte, que sus herraduras fueron a herir a Terry en la pierna derecha, destrozándole el tobillo.

Hubo que conducirlo a la enfermería y se decidió que Etruscan no corriera esa carrera. ¿Qué jockey podía montarlo a última hora, cuyo peso correspondiera al de Terry?

Margarita se ofreció a hacerlo. Ella se comprometía a conducir a Etruscan si su hermano le permitía ocupar su puesto. Hubo protestas de parte de la madre y de algunos amigos; se oponían a que la pequeña Margarita corriera el riesgo de una rodada; pero la chica encaprichada en hacerlo obtuvo el consentimiento de todos y pocos minutos después, vestida con las ropas del hermano y encasquetada hasta las orejas la gorra de seda, aparecía montando a Etruscan en la pista de carreras.

Nadie se dió cuenta del cambio hasta el final de la carrera, cuando todo el mundo se precipitó al paddock aclamando al jockey vencedor y dando vivas a Terry, se encontraron que la gorra de éste cubría una bella cabecita cuyos rubios y ensortijados cabellos servían de marco a un rostro de niña.

Margarita Preece había llevado al triunfo al caballo favorito de la familia, y cuando terminó la carrera puso en manos de Terry el premio que ella ganara.

⊙⊙⊙

Han llegado:

De Alta Gracia el señor Rafael Demaría.

—De Bahía Blanca los señores José M. Paz y Manuel Lucero.

—De Montevideo el señor Hugo Gondra.

—De Montevideo el señor Julio R. Medilaharzu y su señora María Blanco Acevedo.

⊙⊙⊙

Han partido:

Para Rosario de la Frontera el doctor Miguel O'Farrell, su señora María Isabel Racedo y sus hijos.

—Para San Juan el doctor Angel D. Rojas.

—Para Rosario de la Frontera la señora Elena Roca de Victorica.

—Para Santiago del Estero el doctor Ramón Gómez.

—Para Tucumán los señores Miguel de la Rosa, Patricio Correa Uriburu e Ignacio Toledo.

—Para Bahía Blanca el señor Patricio Harrington.

Dres. Biocca y Palau

Aplicaciones eléctricas y electro coloides para las enfermedades del estómago e intestinos.

Consultas | Dr. BIOCCA 9 a 11 a. m. / Dr. PALAU 5 a 6 p. m.

CALLAO 357, 2o piso

U. T. 5224 Libertad

¡4.000 FAMILIAS!

SE SURTEN DE NUESTRA CASA

¿Y Vd.?

Nuestros precios y la calidad de nuestros artículos no admiten competencia.

HAGA SUS PEDIDOS POR ESTOS TELEFONOS:

U. T. 75, 95, 296, 319 Barracas o 545 Mitre - Cocp. 253 Avellaneda y 239 Barracas

250 Kilos de carbón de piedra para cocina. $ 15.—

250 Kilos de coke de gas..... $ 21.25

250 Kilos de antracita..... $ 21.35

250 Kilos leña de quebracho colorado hachada..... $ 8.—

PUESTO EN SU COCINA

ROMA & Cía.

Pavon 66-70 — Avellaneda

PROVEEDORES a S.M. el REY de INGLATERRA

LA FRAGANCIA Y DELICIOSO SABOR DEL TE "TWINING" ES EL RESULTADO DE DOS SIGLOS DE EXPERIENCIA

A. PHILIP & Co.

IMPORTADORES

Cangallo, 456

U. T. 3881, (Avenida)

CREDITO

A pagar en 10 meses

desde $ 50 hasta $ 10.000

Conviene tener cuenta a todo el mundo en nuestra casa, y más en este momento en que estamos efectuando

LA GRAN LIQUIDACION GENERAL

en todos los departamentos y de todos los artículos, además de ser nuestro surtido el más importante y notable de Buenos Aires. Para los créditos rigen las mismas condiciones que si fuera al contado, no se cobra interés, no se cobra comisión ni recargo alguno, no existen intermediarios, la carta de crédito representa dinero efectivo en nuestras cajas a su presentación. Tener cuenta en una casa de la importancia de la nuestra representa conveniencia y comodidad. Los que residen en la capital obtienen estos créditos con suma facilidad. Los que residen fuera de Buenos Aires, pueden obtenerlos también, basta que tengan en Buenos Aires persona de arraigo que se comprometa con ellos a efectuar los pagos mensuales. Diríjase a la Dirección de Créditos, Sarmiento 562 (altos).

A. CABEZAS

SARMIENTO 522 al 562 (B. A.)

Si no puede venir personalmente, llene y remita el presente cupón.

Señor A. CABEZAS
(Dirección de Créditos)
Sarmiento 562 (altos), capital

Sírvase enviarme datos para obtener un crédito.

Calle..... N.o.....

Nombre.....

Instrucción Pública

COLEGIO NACIONAL MARIANO MORENO

Extensión universitaria

Esta noche, a las 8.30, el profesor doctor Virgilio de Angelis inaugurará su curso de química industrial a su cargo, especialmente dedicado a obreros y empleados industriales.

—Los alumnos inscriptos en el curso de contabilidad sección B deben presentarse al local del colegio esta noche a las 9 p. m., a fin de comenzar las clases que estarán a cargo del profesor Ramón E. Reboratti. Los inscriptos en la división a cargo del profesor doctor Félix Remedi, deben concurrir el miércoles próximo a las 8.45, a fin de comenzar las clases.

—El curso de historia natural (anatomía, fisiología y botánica), está a cargo del profesor doctor Francisco M. Catren y se dicta los días lunes y jueves, de 8.30 a 9.30 p. m., y en él existen varios asientos vacantes que pueden ser solicitados esta noche a las 8.30.

—El ingeniero Enrique Cottini continuará mañana martes a las 8 p. m. dictando su curso de dibujo lineal (arquitectura).

—El miércoles próximo a las 8.30 de la noche quedará abierta la inscripción para un nuevo curso de aritmética razonada, y éste será clausurado el mismo día.

Es requisito indispensable para inscribirse ser mayor de 18 años, presentar la libreta de enrolamiento o la cédula de identidad. Los interesados deben presentarse los días indicados para las inscripciones, a las 8.30 de la noche. Los cursos son gratuitos, como también las inscripciones.

FESTIVAL DE BENEFICENCIA

La comisión directiva de la asociación Carlos Guido y Spano ha resuelto realizar una función cinematográfica cuyos beneficios serán destinados para la fundación de una biblioteca que llevará el nombre de la asociación. El festival se realizará el 11 del mes próximo, en el Splendid Theatre.

UNIVERSIDAD LIBRE

Esta noche a las 9, en el local de la calle Cabildo 2559 el doctor Alfredo L. Spinetto dará una conferencia sobre la tuberculosis.

El señor Ubaldo Isnardi dará una conferencia sobre el mismo tema en el local de la calle Méjico 2070. La entrada es libre.

UNIVERSITARIAS

FACULTAD DE MEDICINA

Curso de oftalmología

El profesor doctor Enrique B. Demaría continuará dictando el curso de oftalmología que dictara el profesor Pedro Lagleyze, los mismos días y a las horas de costumbre.

—Se ha invitado a los estudiantes de dicha materia a concurrir a la sesión especial que celebrará la Sociedad de Oftalmología de Buenos Aires esta tarde a las 6 en el anfiteatro de la escuela, con el objeto de comparar las virtudes y ciencias del profesor doctor Pedro Lagleyze.

—El profesor doctor Jorge continuará dictando su curso sobre fracturas todos los jueves de 6 a 7 p. m. en la sala VI.o del hospital de Clínicas.

—La secretaría ha comunicado a los alumnos de las distintas escuelas de dicha facultad que por cualquier causa no tengan abonados los derechos correspondientes a los trabajos prácticos para poder rendir examen a fin de año, solo podrán hacerlo dentro del corriente mes. Pasado este plazo la secretaría no atenderá ningún reclamo de aquellos que no hubieran efectuado el pago.

FACULTAD DE DERECHO

El catedrático Dr. Estanislao S. Zeballos, profesor de derecho internacional privado de esa facultad, ha dado los siguientes temas de monografías para los alumnos de su curso:

I. Origen y evolución del "jus soli" legislación del "jus anguinis".

II. Estudio crítico de legislación comparada.

III. Condición jurídica de los hijos de extranjeros nacidos en la República Argentina con relación a la nacionalidad.

—De acuerdo con un pedido formulado por estudiantes, la biblioteca de la misma facultad permanecerá abierta de 8 a 11 de la mañana.

—Los alumnos del 5.o y 6.o años de estudios han solicitado al profesor de procedimientos criminales, Dr. Tomás de Veyga, que anticipe en el presente mes la visita anual a los establecimientos carcelarios, a fin de iniciar el repaso general de las asignaturas en el resto del año.

CENTRO CATOLICO DE ESTUDIANTES

En la última asamblea realizada por este centro fueron electos para el período 1916-17 las siguientes personas para ocupar la comisión directiva:

Presidente, Rafael P. Soso; vocales, J. F. Astarbon, E. Barreda Mercau, T. Rodríguez Doredo, A. C. Rey, V. E. Tan, J. C. Aguirre, T. A. Ládola, B. Morrogh Bernard, O. Pico Estrada y A. Gamborini.

INFORMACION GENERAL

ASOCIACION MEDICA ARGENTINA

Bajo la presidencia del Dr. Angel M. Centeno, por ausencia del Dr. Pedro L. Baliña, celebrará esta asociación su séptima sesión ordinaria el martes 22 del corriente, a las 8.30 p. m., en su local Lavalle 638.

Se tratará la siguiente orden del día:

1.o Asuntos entrados; 2.o Dr. José María Jorge (hijo), Bocio adenomatoso en un niño de 5 años. (Con presentación del enfermo); 3.o Dr. Fernando Schweizer, Trastornos nutritivos en los mamones tuberculosos; 4.o Dres. Arturo J. Medina y Alberto Rodríguez Egaña, Sarcoma primitivo de estómago, gastrectomía, curación; 5.o Dr. Julio Méndez, Comunicación sobre la actual epidemia de gripe.

Según el artículo 38, el conferenciante no podrá disponer de la palabra más de veinte minutos; si necesitare más tiempo para su exposición, hará una reunión reservando el trabajo integro para la publicación.

SOCIEDAD DE OBSTETRICIA Y GINECOLOGIA de BUENOS AIRES

El miércoles 23 del corriente, a las 8.45 p. m., celebrará bajo la presidencia del Dr. Toribio J. Piccardo esta sociedad su cuarta sesión ordinaria en el local de la Asociación Médica Argentina, Lavalle 638, para tratar la siguiente orden del día:

1.o Asuntos entrados; 2.o Nombramiento de relatores y designación de los temas de relación que, conforme al art. 13 del reglamento, deben de ser tratados en la sesión científica especial del mes de mayo del año próximo; 3.o Prof. Ubaldo Fernández, Rupturas espontáneas del útero grávido. (De la sesión anterior); 4.o Dr. Julio, Iribarne, Rupturas traumáticas indirectas de vagina; 5.o Prof. Juan A. Gabastou, Embriotomía en el feto vivo.

La misma sociedad ha pasado invitación a sus socios para el miércoles 23 por tratarse en esa reunión de la propuesta de la comisión directiva a los relatores y temas de relación para la sesión científica especial del mes de mayo próximo.

El artículo a que se refiere la orden del día es el siguiente:

"Todos los años en el mes de mayo, la Sociedad celebrará una sesión científica especial a la que serán invitados los parteros y ginecólogos nacionales y extranjeros. En dicha sesión se tratarán temas especiales, que serán fijados en el mes de agosto del año anterior por la comisión directiva y aprobados por la asamblea; así como también la designación y el número de relatorés que han de presentarlos. La reglamentación de esta sesión será hecha por una comisión de cinco miembros nombrados por la asamblea y presidida por el presidente de la sociedad. La presidencia de dicha sesión corresponde al presidente de la Sociedad de Obstetricia y Ginecología."

COMITE PATRIOTICO BRITANICO EN LA ARGENTINA

Con la 96 lista de subscripción general, inclusive, la subscripción asciende a la cantidad de $ 20.438.57 m/n.

La lista correspondiente a la Cruz Roja llega a $ 57.576.52 m/n.

CARRERAS DE CABALLOS

HIPODROMO ARGENTINO

LA REUNION DE AYER

El clásico Invierno — La Ñatita — Breves comentarios.

Puestos ahora en el difícil trance de encabezar una crónica comprendemos todo lo ridículo que resultan los clichés habituales; los mismos términos, conceptos iguales, el pobre canto al sol, que a veces se oculta avergonzado para que no lo cantemos, y la eterna admiración por la numerosa concurrencia que ha asistido al conjuro de un programa excelente.

Y es que la rutina agota las más luminosas imaginaciones, el cronista que lleva en la profesión algunas reuniones no sabe como hallar un asunto que sirva de prólogo y de pie al comentario que a continuación se hace... ¿El sol? ¡Pobre sol!... Las damitas elegantes? ¡Qué injustamente en la fiebre del momento pasan desapercibidas!... ¿Las tribunas repletas?... ¡Tantas veces al cabo del año se ven de bote en bote!... ¿Las fijas?... ¡Uff!... Las maniobras de algunos studs pocos escrupulosos? ¡Bah! Perder tiempo en cosas inútiles... El estado de tal crack o la manquera del otro semi-crack?... Inocente asunto sin trascendencia ninguna... Entonces de que hablar?...

Y las cuartillas blancas siempre esperan la pluma que las llene, y en la desesperación se dicen tantas tonterías y se pierde el tiempo tan lastimosamente...

Lo único que lamentamos, es que el lector muchas veces no nos disculpe comprendiendo nuestros apuros, y nuestros desfallecimientos... Y así como Lope de Vega — y que nos perdone el poeta — burla burlando compuso aquel admirable soneto, nosotros damos fin al prólogo pidiendo para todos nuestros colegas y para nosotros un poquito de indulgencia en estos difíciles trances de todas las reuniones...

—

Primera carrera — Idolatría — Las cosas importantes se piensan cuando ya no son necesarias; así en la primer carrera, cegados por el brillo de Kilinga, y atemorizados por las hazañas de Perfidia, no pensamos en ninguna otra de las buenas competidoras que con justas pretensiones bajaron a la arena...

¡Oh, Kilinga!... Y aunque ha perdido debe hacérsele honor, y no apaciguar los entusiasmos, que demasiado hace resistiendo los desastres de los Benvenutti y los García...

Una yegua que como la hija de Rosales tiene una atropellada incontenible, no debe dar esa ventaja tan peligrosa, pudiendo colocarse dócilmente en los primeros puestos para sacar ventaja en la recta final, ventaja que estos enemigos de ahora no le descontarán jamás...

Benvenutti tenía la habilidad de quedar parado y no seguir otras veces las instrucciones, el aprendiz García ha sabido imitarlo en esta buena condición...

Ayer dejó que Ficaria sacara ventaja, mucha ventaja — ¡total se pararía! — y sin preocuparse de Our Queen, Petite Chatte, Idolatría y otras "que no eran enemigas", exigió a la yegua en la recta un esfuerzo que le gastó las energías que necesitaba en los tramos finales.

Así pasó Idolatría sin mayor esfuerzo cuando su piloto notó el primer desfallecimiento de la favorita...

La cátedra tembló, sus sólidos cimientos se tambalearon y de lo alto una lluvia de boletos multicolores coronaron la cabeza gloriosa del aprendiz...

En un banco, inmutable, con un aspecto extraño sonreía el dueño de Idolatría... Dijérase que los colores del stud Calchin cruzaran victoriosos la meta todos los días...

—

Segunda carrera — Tarja — La potranca del stud Alvear llegó a la carrera sin ruido de platillos, ni golpes de bombo... Pero no pasó inadvertida porque el público no necesita de "grand reclame" para aportar a esos colores que envuelven tanta simpatía y una aureola de honestidad que a pocas casacas les va quedando...

La potranca tenía algunos ejercicios regulares, pero sus manos delicadas eran un grave peligro que nos comunicó su entraineur antes de la carrera, respondiendo a una pregunta nuestra:

—¿Gana Tarja?...

—Yo creo que correrá bien, si no no la presentaría, sus contrarias valen poco y por esta razón tal vez consiga la victoria...

Es que efectivamente en un lote tan reducido como mediocre cualquiera tenía probabilidades, la misma Fripona se hubiera impuesto con más suerte en la largada, porque hasta Casera que nada había revelado, llegó a un pescuezo de la pupila del Alvear.

Afortunadamente la hija de Tacuara se sintió a su regreso al pesage, pues durante la carrera el menor dolor le hubiera costado el triunfo.

El porvenir de Tarja será discreto, porque tiene sangre, un tipo regular y una victoria no muy elocuente pero digna de recordarse...

Fripona en cambio no tardará en abandonar esa categoría, donde hasta Casera sin tener parientes como Fripón se siente ya molesta.

—

Tercera carrera — Dareful — Por fin se impuso el hijo de Obrizo y entre un lote bastante selecto, a pesar de los malos augurios que hayan podido hacer los que entienden de sangres y familias...

Dareful algo había hecho; los puestos de placé eran varios y bastantes elocuentes... Pero ahora se impone opinar ¿y qué opinaremos de Dareful?

Nos resulta sencillamente un afortunado que aprovechó el turno que ya se había ganado con tanta regularidad en sus carreras anteriores... puede además resultar un discreto elemento para su caballeriza, a pesar de los modestos orígenes...

¿Y Saint Emilion? Su entraineur se cuida, son muy sólidos los prestigios que ha sabido formarse al frente de tan importante caballeriza para echarlos a rodar por el simple debut de un potrillo que al fin no tiene más que la fama que algunos han querido hacerle por aquello de que es pariente de Barsac...

Lo reservarán para otra oportunidad más favorable... Y en todo esto vemos al fin una prudencia, vemos sencillamente un interés mayor por conservar siempre el mismo nombre y la misma fama que le diera a esa ecurie el hoy entraineur de Moderato...

¿Quién quedaba entonces en el lote? Embeleco como una sombra peligrosa y Dareful como un candidato lógico... Los dos en los tramos finales se trabaron en lucha, y el hijo de Obrizo con más derecho sacó sobre su rival la distancia necesaria como para que su triunfo no se dudase...

Y el pupilo del stud Italia abonó un dividendo injustificado, demostrando una vez más lo contraproducente que resulta dejarse llevar por las fijas que se hacen en la mesa del café... ¿Dareful vale algo? Esta es la única pregunta que debe hacerse... Lo ignoramos, pero ha ganado una y eso basta.

—

Cuarta carrera — Given Or — Ha ganado ayer el hijo de Bridge of Canny una de sus mejores carreras, por la clase de enemigos que llevaba y por el poco esfuerzo que le tocó hacer para vencerlos.

Allí estaba "Per Piangere", Polavieja que venía a reivindicarse, Gefe que repitiendo su carrera anterior era un gran candidato, Sunday que siempre es uña sombra peligrosa, Bosch que como un secreto a voces no podía perder, y finalmente Buril que poquito a poco va acercándose al anhelado primer puesto...

Y cuando volcaron el codo y Polavieja se unió en una línea con Gefe, Per Ridere, Bosch, etc., en el momento trágico de definir la victoria, sin mayores temores se destacó al frente Given Or y sacando buena ventaja dejó que se le viniera Buril con una atropellada furiosa, y que "Per Piangere" hiciera todos los mayores esfuerzos por no dejarse quitar el puesto de placé que también pretendía Bosch.

Quien puede saber las cosas que ocurren en el stud Las Chircas, nos dijo un día que Given Or habría de llegar al Internacional para triunfar... Nos reímos entonces, y claro está, tampoco nos ponemos ahora muy serios, porque parece broma, pero meditamos luego que fenómenos mayores ya hemos visto, y por lo tanto lo que ya tiene un precedente no debe asombrar a nadie...

Mientras tanto llegue el momento de consagrarse Given Or en esa gran carrera, seguirá ganando estos medios premios que son los más prácticos, que son la realidad, mientras lo otro no pasa de un sueño...

Sueño como el del propietario de Bosch, como el de los partidarios de Polavieja, como el de Antonio Jaén con Buril, como el de todos los "correistas" con "Piangere"...

Y en el turf se vive de realidades y nada más!

—

Quinta carrera — La Ñatita — El clásico Invierno pudo despertar un poco de interés al cuarto de hora de conocerse la anotación de Ocurrencia. Dos segundos después de largada la carrera no tenía más atractivo que una prueba de obstáculos...

La indecisión del primer momento por parte de los jockeys que piloteaban a las dos yeguas, no tenía razón de existir, pues siempre a Ocurrencia le tocaría realizar el tren, ya que La Ñatita dócilmente puede llevarse levantada y War Cry desde la largada se colocó último.

La victoria de La Ñatita era ya indudable, mejor aún con el tren lento de la hija de Val d'Or.

En la recta, cuando Englander quiso, definió la carrera, quedando War Cry y Ocurrencia para definir el segundo puesto y hasta se nos antoja que lo consiguió el modesto hijo de Le Samaritain, aunque el juez de raya haya visto mejor los colores del Indecis que los del Rancagua, aunque éstos últimos son también bastantes chillones...

¡Ocurrencia!... Que tiene, porque corrió, porque no la llevan al haras, porque insisten para desesperación de los Torterolo, entraineur y jockey, que ya no saben como devolverle el estado perdido?...

Y la sangre de Ocurrencia se revuelve, en tanto que la cruza de Old Man con Pomona sigue imponiéndose...

Nada más puede decirse de tan deslucido encuentro...

—

Sexta carrera — Curiosity — Los colores del stud La Celina tienen una sencillez encantadora, un azul suave adornado con un blanco más suave todavía... Son unos lindos colores para el stud de una damita caprichosa dedicada también al fomento de la raza...

Pero quien conoce a Ridella con unos bigotes de carabinero, y quien conoce además como la gastan sus "ad lateres" no comprende la suavidad del azul ni la suavidad del blanco porque allí la suavidad se ha perdido cuando para todo de un rigor terrible, y dando los golpes sin consideración ninguna.

Ayer por ejemplo sin contemplación ninguna dejaron a la cátedra tambaleando sobre sus cimientos... ¿Qué había hecho Curiosity? Nada, solamente salir de perdedor y entrar unas cuantas veces última... Pues ayer largaron la carrera, tomó Denna la punta, sacó ventaja, tomó Denna la punta, sacó ventaja, volcó el codo con mayor ventaja, y cuando entraron en la recta ya estaba definida la victoria a su favor.

La atropellada de Mercenario fué inútil, la de Submarino sin resultado, la de Prince pasó desapercibida...

Algunos se indignaron, otros hablaron bastante mal del stud La Celina, se recordaron procederes incorrectos, y mientras algunos perdían el tiempo disgustándose, ellos cobraban un dividendo más que reconfortante, caía la bandera y todo quedaba en paz... Son unos vivos, no hay duda!...

—

Séptima carrera — Siete y Medio — El veloz hijo de Le Sancy obtuvo ayer una bonita victoria, disputándole en los tramos finales a Grey Eyes el triunfo palmo a palmo, en una lucha reñida, para sacar tan solo la ventaja indispensable.

No creyeron muchos en el pupilo del competente entraineur Jaén porque ya había pasado de moda... Tuve un cuarto de hora de una actualidad pasmosa, en todas partes se hablaba de él, se contaban anécdotas, historias y chascarrillos... hasta que empezó a caer vencido porque todas las carreras no pueden ganarse, y porque ya había subido demasiado rápidamente a un pedestal que no le correspondía. Pero el bravo hijo de Le Sancy ha vuelto por sus prestigios, y en brillante estilo, como él sabe hacerlo, venció a sus rivales que formaban, no obstante, una lista bastante selecta: Petite Chose, Campanazo, Pan Pan, Diamant, Grey Eyes y Piña.

¿Diremos que Siete y Medio obtendrá muchos triunfos todavía? No es necesario, porque nadie ignora que esas son las esperanzas de su entraineur y de su propietario, muy justas por cierto, porque harto sobradamente ha revelado clase, calidades y medios para destacarse.

—

Octava carrera — Retrechero — Tanto han hecho, con una paciencia tan grande esperó Ambrosio Elhen el día, que bien se merecen en el stud Newmarket la victoria de Retrechero.

Siguiendo su costumbre el hijo de Colleen hizo el tren de la carrera, y volcó el codo bien cerrado y en la recta se abrió porque lejos de sus contrarios es como mejor se desempeña, y no se paró como otras veces que con una acción fácil cruzó la meta aventajando a sus rivales por un cuerpo...

Y allí quedaron Palanta, el infortunado Moderato, San Luis y junto con ellos el tendal de doloridos...

Se inició la tarde con un golpe terrible, se clausuró con otro golpe de no mejores consecuencias. ¿Pero y la afición? ¡Ah, la salvadora afición todo lo disculpa y todo lo olvida!

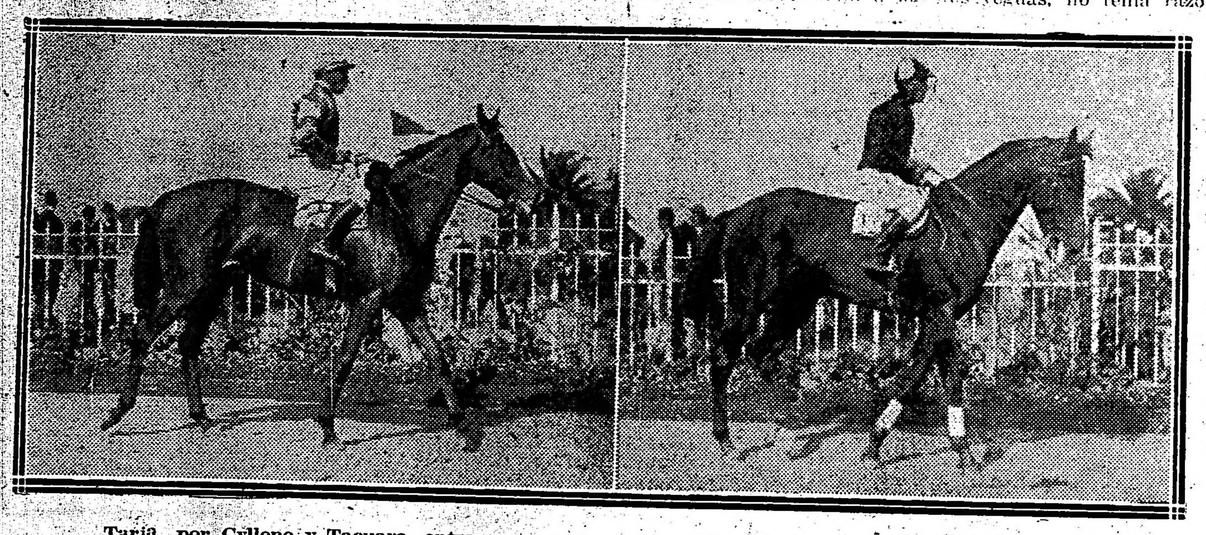

Tarja, por Cyllene y Tacuara, entrando al pesage después de ganar su primer carrera.

Dareful, por Obrizo y Doñarelta, entrando al pesage después de ganar su primer carrera.

LA ÑATITA

La simpática defensora del stud Los Rosales, nuestra predilecta, ha puesto de manifiesto una vez más sus altas calidades adjudicándose el clásico Invierno con toda holgura.

En esta nueva jornada, le ha correspondido a la hija de Pomona batir a Ocurrencia, título que indiscutiblemente no lo tienen muchos, y si bien es cierto que la hija de Val d'Or no es ni la sombra de lo que ha demostrado, en la forma como se hizo la carrera pudo muy bien aprovechar su gran ligereza, que ya ni le sobra, y que era de suponerlo al verla la víspera caer derrotada en un ejercicio de 1.000 metros por Grey Eyes.

La Ñatita tiene ahora varios compromisos clásicos de yeguas sumamente favorables, los cuales los disputará sola, y sin mayores adversarios, siendo posible que únicamente en la carrera Internacional sea presentada en pareja con Canora.

La racha del stud Los Rosales es envidiable y bien la merece sus propietarios que se han dedicado con todo entusiasmo al turf..

IDOLATRIA

Bien merecía ganar una carrera esta modesta hija de Blue Boat que en cuantas carreras ha disputado, siempre ha tenido una figuración discreta.

Idolatría consiguió batir a la gran favorita Kilinga en una carrera que no tenía enemigo alguno.

El aprendiz Rodríguez ha estado muy acertado en la dirección de Idolatría.

KILINGA

Se le retiró al aprendiz Benvenutti la monta de la hija de Rosales porque su caballeriza le atribuía a él su última derrota, pero el aprendiz García que la piloteaba ayer no ha estado por cierto más acertado al correrla.

TARJA

La hija de Cyllene y Tacuara, una potranca criada por cuenta del señor Diego de Alvear, que es el propietario de Tacuara, ha realizado su debut obteniendo su primer triunfo, y lo ha hecho en una forma que puede admitirse sea capaz de obtener una nueva victoria.

Tarja al regresar al pesage lo hacía bastante sentida a consecuencia de un sobrehueso que le había aparecido en una mano y que será necesario curar.

CASERA

Muy buena performance ha producido ayer Casera. Bastante descuidada en las cotizaciones la pupila de Amadeo Lema poco faltó para que recorriera la distancia en un canter, pero no alcanzó su objeto, debido a que en los tramos finales se le apareció la debutante Tarja para alcanzarla, dominarla y vencerla ya, sobre el disco.

FRIPONA

La media hermana de Fripón creímos que fuera algo mejor, pero no ha corrido lo que esperábamos.

Posiblemente lo que ha influído para que esa performance dejara algo que desear, es que la hija de Greenan está todavía algo cargadita de carnes.

DAREFUL

No recordamos la fecha en que se sucedió el último triunfo del stud Italia, porque en realidad ha de haber transcurrido mucho tiempo, por más que en su época gozaron en las pistas de un cuarto de hora de celebridad...

Dareful fué el encargado de devolverle a su propietario una de esas satisfacciones que ya había olvidado, ganando una buena carrera con el agregado que venció al favorito Embeleco y sin tener mayores méritos que ser hijo de Obrizo.

Dareful bien atendido puede costearse bien la avena; ayer recorrió la milla con 56 kilos en 1'38" 1/5.

BARDO

El propio hermano de Borbollón que ayer hizo su debut venía precedido de bastante fama y una prueba evidente de los méritos que se le atribuían es que cerró con cerca de 7.000 boletos. Pero Bardo que indiscutiblemente es bueno, ha sufrido como muchos otros las consecuencias de las canchas duras, y durante el transcurso de la carrera que en todas partes estaba a su disposición, se sintió en tal forma, que al llegar al disco ya se le veía correr todo despatarrado. Es sensible que un producto que como Bardo podía ser regular haya quedado en esas condiciones, porque a su entraineur le costará buen trabajo componerlo.

EMBELECO

Francamente no lo suponíamos capaz de producir una carrera como la que ha hecho. La impresión que nos había dejado en la carrera ganada por Beware era pobre y sin embargo era injustificable. Embeleco desde la carrera de su debut a la de ayer mejoró notablemente y sin contratiempos será un buen ganador para el stud Indecis.

PER RIDERE

El jockey Englander debía dirigir al hijo de Diamond Jubilee, pero por no correr en contra del stud Los Cardos, se le confió su dirección a su colega Arcuri.

Per Ridere produjo ayer una buena carrera y a no haber sido por un contratiempo que lo retrasó a los pocos metros de la largada, al no haber ganado, cosa que no creemos, hubiera terminado algo más cerca de Given Or.

POLAVIEJA

Las malas performances de este hijo de Diamond Jubilee, vienen preocupando seriamente a su entraineur, que lo anota con aprontes sugerentes con el resultado pésimo que venimos notando.

Indiscutiblemente algo anormal le ocurre a Polavieja, desde que nadie puede dudar que está fracasando en carreras sumamente favorables para él.

PERFIDIA

La mala carrera de esta hija de Greenan ha llamado la atención en el seno de la comisión, siendo interrogado al respecto su entraineur Sebastián Zabaleta.

Vemos que los comisarios empiezan a tomar en serio su cargo. Nos alegramos.

GIVEN OR

Bridge of Canny nos ha dejado la duda de poder admitir cualquier comentario favorable sobre sus altas calidades, y no es para menos, sus pocos productos se han destacado o como cracks o como muy regulares.

Given Or es uno de los colocados en este último término y a más de repetir matemáticamente todas sus performances, produce carreras que en verdad resultan muy sobresalientes.

En esta vuelta el aprendiz García se desempeñó discretamente.

LAS MALAS RACHAS...

En el turf las rachas, buenas o malas se contagian... y en esta vuelta les ha tocado a los hermanos Torterolo que pierden todas las carreras, aunque sea por ventaja inapreciable, y prueba de ello, Embeleco, Grey Eyes y otros, pero la verdadera preocupación de estos profesionales es la yegua Ocurrencia que ha decaído en forma tal, que ya les resulta materialmente imposible reponerla.

La hija de Val d'Or no debía disputar el clásico Invierno, pero como en su caballeriza se tenía el propósito de hacerle disputar la Copa de Oro, su entraineur resolvió que como prueba de ensayo se le hiciera disputar primeramente esta carrera, determinación que consideramos muy acertada, porque así de esa manera han podido comprobar que Ocurrencia no está en condiciones de disputar la copa, y a más que es necesario tomar una determinación, parándola, enviándola al campo o dejándola hasta el año próximo.

BURIL

No hay dudas que desde que Buril está al cuidado del entraineur Antonio Jaén ha realizado muy buenos progresos y así lo acreditan por lo menos sus dos últimas performances. Buril una vez bien aliviado será un buen ganador de carreras handicaps.

MERCENARIO

Con una cantidad enorme de boletos el hijo de Diamond Jubilee cayó vencido por el que menos se esperaba en el lote.

La carrera del hijo de Diamond Jubilee vale en realidad poquísimo, sin llegar a convencernos que sea él inferior a Curiosity.

CURIOSITY

Esta potranca del stud La Celina nos ha sorprendido ayer con una performance que no esperábamos, porque en realidad no lo permitía creer su última carrera. Así también se explica que Curiosity haya pagado un dividendo elevado.

LOS JOCKEYS

Los más afortunados fueron los aprendices García y Denna que obtuvieron dos victorias cada uno, el primero con Siete y Medio bastante lucida, y con Given Or sumamente fácil; en cambio el risueño protegido de Ridella con Curiosity y Retrechero se impuso con entera desenvoltura.

Inició la reunión R. Rodríguez dirigiendo al batacazo de Idolatría, lo siguió Arcuri, ganando sin esfuerzo con Tarja, luego Fenucci consiguió un bonito triunfo con Dareful, Englander más tarde no necesitó hacer gala

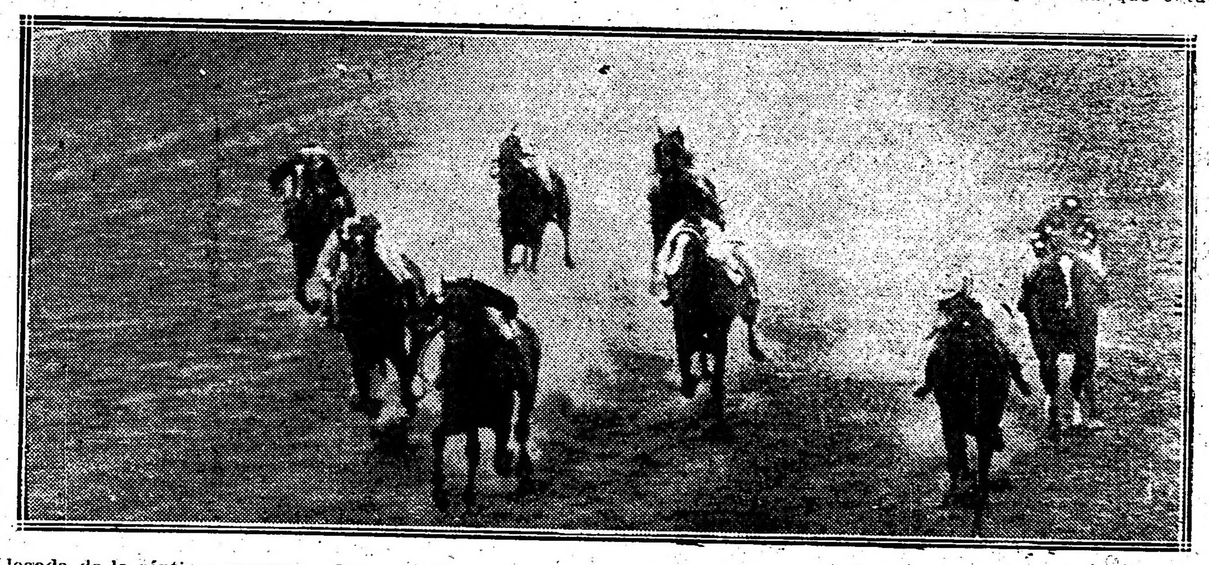

Llegada de la séptima carrera — Primero Siete y Medio, segundo Grey Eyes, tercero Diamant, cuarto Campanazo

Concurso Hípico de "La Epoca"

Llénese el cupón adjunto y mándese a LA EPOCA, Avenida de Mayo 769, sección "Concurso Hípico", antes de las 12 m. del día de carreras, para optar a los siguientes

PREMIOS

1.o Acertando 5 ganadores, 2 cajas de 20 atados c. u. de cigarrillos. **IDEALES**

2.o Acertando 6 ganadores, 3 cajas de 20 atados c. u. de cigarrillos **IDEALES**

3.o Acertando 7 ganadores, 5 cajas de 20 atados c. u. de cigarrillos **IDEALES**

4.o Acertando 8 ganadores, 10 cajas de 20 atados c. u. de cigarrillos **IDEALES**

En todos los casos debe indicarse el nombre del caballo y no del Stud.

Acertando varios cupones un mismo concurrente, se le deferirá solamente el premio mayor.

HIPODROMO ARGENTINO

Reunión del 24 de agosto de 1916

1a carrera .....

2a carrera .....

3a carrera .....

4a carrera .....

5a carrera .....

6a carrera .....

7a carrera .....

8a carrera .....

Nombre .....

Domicilio .....

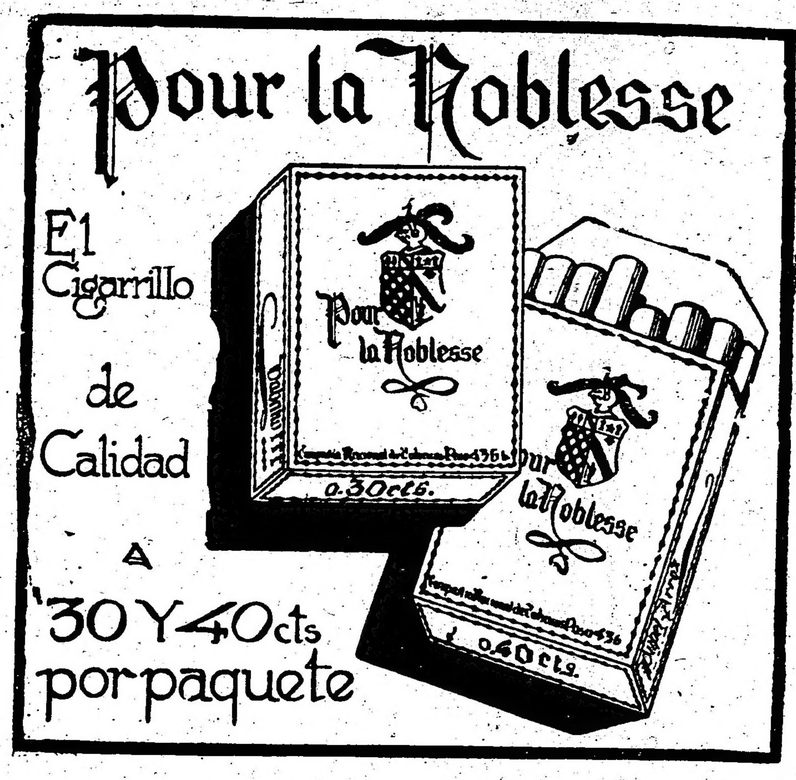

EL LUCERO
JOYERIA
Compra de Alhajas y Pólizas
PAGA LOS MAS ALTOS PRECIOS
ESMERALDA 487 U. T. 5721, Avenida. BUENOS AIRES

KALISAY: Aperitivo vino quinado. Pídase en todas partes - - -

de sus muchas habilidades para conducir al triunfo a La Natita, y los restantes cuatro encuentros estuvieron a disposición de los aprendices anteriormente citados.

WAR CRY

De la forma como se desempeñara en su compromiso de ayer, el hijo de Le Samaritain dependía que disputara el clásico Río de la Plata o Jockey Club.

En vista de la excelente actuación que ha tenido, ahí mismo, sobre el tambor, se resolvió que War Cry debía representar al stud Rancagua en nuestro Derby Argentino...

SIETE Y MEDIO

Tenemos nuestras razones y bien fundadas al decir que en cuanto el handicaper descuida al hijo de Le Sancy en el peso gana cualquier carrera por difícil que sea.

El pupilo de Antonio Jaén cargando únicamente 57 kilos, se adjudicó el premio Bijou Royal en una de sus furiosas arremetidas empleando en recorrer los 1.400 metros 1'25" 2|5.

DIAMANT

La rentree del hijo de Dusty Miller ha sido bastante aceptable y ha demostrado una vez más que es uno de los mejores elementos de handicap.

El stud Asteroide tiene en Diamant un representante digno de alternar en cualquier carrera.

RETRECHERO

El hijo de Cyllene nos ha sorprendido ayer con una brillante carrera y que en realidad no esperábamos, pero también puede tenerse en cuenta que sus contrarios no valían gran cosa. El afortunado en llevar al disco al pupilo de Ambrosio Elnen fué el aprendiz Denna que empieza a entrar en racha...

LOS VENCEDORES DE AYER

Sumas ganadas

Nombres	Antes	Ayer	Total
Idolatría	9.550	4.000	13.550
Klinga	22.200	400	22.600
Qur Queen	4.350	100	4.450
Tarja	—	4.000	4.000
Casera	—	400	400
Fripona	—	100	100
Dareful	900	4.000	4.900
Embeleco	100	400	500
Factótum	—	100	100
Given Or	13.950	4.000	17.950
Buril	1.450	400	1.850
Per Ridere	22.713	100	22.813
La Natita	103.257	8.000	111.257
Ocurrencia	188.934	800	189.734
War Cry	14.000	400	14.400
Curiosity	4.100	4.500	8.600
Mercenario	4.550	450	5.000
Submarino	9.400	100	9.500
Siete y Medio	55.475	4.500	59.975
Grey Eyes	38.800	450	39.250
Diamant	60.800	100	60.900
Retrechero	43.800	5.000	48.800
Palanta	29.800	500	30.300
Moderato	11.800	100	11.900

NOTICIAS GENERALES

Tarja nació en el haras Ojo de Agua, pero su criador es Diego Alvear, propietario de Tacuará que fué servida por su orden.

—Dareful nació en el establecimiento de don Arturo T. Bell. Reaparecerá el 30 del corriente en el premio Río de la Plata para potrillos, peso 57 kilos, distancia 2.000 metros.

—La Natita ha ganado este año 12.400 pesos y un total de 111.257. Reaparecerá el 1.o de septiembre en el premio Etoile para yeguas, peso por edad (60 kilos), distancia 1.600 metros.

—Prevenda ha sido vendida para correr en Temperley.

CONCURSO HÍPICO

Todo lector de LA EPOCA puede tomar parte en este concurso con sólo llenar el correspondiente cupón adjuntando un cheque de los cigarrillos Intransigentes que contiene cada atado, el que debe ser remitido antes de las 12 de la mañana del domingo, indicando en el sobre "Concurso hípico".

Los premios son los siguientes:

1.o Dos caja de cigarrillos "Intransigentes" al que indique 5 ganadores.

2.o Cuatro cajas de cigarrillos "Intransigentes" y una docena de fotografías del interesado o de la persona que él indique, al que acierte 6 ganadores.

3.o Varios objetos valiosos, que elegirá el favorecido al que indique 7 ganadores.

4.o Un cronómetro de oro 18 quilates al que indique 8 ganadores, premio que como los anteriores, otorgarán los cigarrillos "Intransigentes".

En todos los casos debe indicarse el nombre del caballo y no el del stud.

El envío de las cartas es sin límite; el catedrático puede hacer todas las combinaciones que quiera, siempre que se ajuste a las reglas establecidas por este concurso.

Una misma persona no podrá optar a dos premios en una misma reunión, tomándosele en cuenta a los efectos de este concurso sólo a la carta que marque mejor punto.

CUPON DE LA EPOCA

Reunión del día 27 de agosto de 1916

1.a carrera .....

2.a carrera .....

3.a carrera .....

4.a carrera .....

5.a carrera .....

6.a carrera .....

7.a carrera .....

8.a carrera .....

Nombre .....

Domicilio .....

Todo cupón debe venir acompañado de un cheque de los cigarrillos Intransigentes que contiene cada atado.

—Redentor ha sido enviado como reproductor al establecimiento La Ema, de don Estanislao Frías, en La Magdalena.

—Entre ganador y placé se vendieron en la reunión de ayer 443.870 boletas.

HANDICAPS

Para las reuniones del 27 y 30 del corriente se hizo la siguiente asignación de peso:

Premio Kick II, 1700 metros. — Last Reason 63 kilos, Pan Pan 57, Wotan 57, Estribor 51, Diamant 51, Banderaló 50, Uriburu 50, Grey Eyes 49, Porteña 48, Full Hand 48, Fachinal 45, Nitrato 45, Gefe 45, Vicente López 40.

Premio Melick, 2500 metros. — Mustafá 64 kilos, Retiro 56, Cracker 53, Pas-si-Mal 53, Retrechero 50, Voluntad 48, Palanta 46, San Luis 44, Moderato 43, Mamita II 42, Matchbox 42. L'Epatant 40.

Premio Felpilla, 17 metros. — Siete y Medio 60 kilos, Pan Pan 58, Kick II 55, Penitelo 55, Red Jacket 55, Estribor 52, Banderaló 50, Grey Eyes 50, Retrechero 50, Uriburu 50, Porteña 49, Full Hand 49, Nitrato 46.

Premio Gosse 2800 metros. — Prólogo 62 kilos, Retiro 59, Aluvión 55, Beleno 50, Tejuela 48, San Luis 47, Moderato 46, Majestad 43, Pocholo 42.

HIPODROMO ARGENTINO

Programa oficial para la reunión a efectuarse el jueves 24 de agosto de 1916:

Primera carrera

Premio Sol (vallas), distancia 2.500 metros.

1	Lay	64	3 Guayacán	61
2	Kiddy	61	4 Curupí	61

Segunda carrera

Premio Camacuá, distancia 1.600 metros.

1	Bellegarde	56	6 Mandarine	56
2	Tiplecilla	56	7 Roma	56
3	La Pingüina	56	8 Miss Tonta	56
4	Fresquilla	56	9 Lad Derby	56
5	Módena	56		

Tercera carrera

Premio Fachinera, distancia 1.200 metros.

1	Capitolino	56	5 Dato II	56
2	Betso	56	6 Rey Mago	56
3	Harier	56	7 Precoz	56
4	Petit Caporal	56	8 Preámbulo	56

Cuarta carrera

Premio Remate, distancia 1.400 metros.

1	Pacará	55	6 Unionero	51
2	Floris	52	7 Cruz Diablo	50
3	Bon Homme	52	8 Nadine	49
4	Independ.	51	9 Púdica	48
5	Hindoo	51	10 Hearty	48

Quinta carrera

Premio Sin Humo, distancia 1.600 metros.

1	Cacique	56	6 Tolbiac	56
2	Hurgón	56	7 Ney II	56
3	Castelnau	56	8 Beware	56
4	El Manantial	56	9 Preámbulo	56
5	The Lad	56		

Sexta carrera

Premio Insula, distancia 1.800 metros.

1	Given Or	59	9 Aristócrata II	50
2	Sanchete	58	10 Hormigón	49
3	Valentón	57	11 Gramillón	49
4	Bosch	55	12 Dividendo	49
5	El Príncipe	54	13 Betis	49
6	Ardilla III	54	14 La Almendra	48
7	Zanguango	45	15 Guaicurú	46
8	Gay Tina	52	16 Caravel	48

Séptima carrera

Premio Escándalo, distancia 1.600 metros.

1	Last Reason	63	5 Porteña	48
2	Wotan	57	6 Beethoven	50
3	Tata Dios	52	7 Grey Eyes	49
4	Fachinero	51	8 Full Hand	48

Octava carrera

Premio Dijital, distancia 2.800 metros.

1	Retiro	60	6 Cáustico	50
2	Bolín	58	7 San Luis	48
3	Pegaso	58	8 Moderato	47
4	Cracker	57	9 Majestad	44
5	Palanta	50		

HIPODROMO DE LA PLATA

Inscripciones para las carreras del domingo 27:

Premio Tejuela, distancia 1.200 metros: Falsía, Rosalind, Penitenta, Kaki, Lluvia, Redención, Forajida, La Brava II, Ehontée, Ledy Smith, Palanca, Rococó.

Premio Tremus, distancia 1.200 metros: No te creo, Marabú, Apiz, Villemil, Neleo, Footman, Belgrado, Gualicho, V. Glory, Político, Limeño, Zafarrancho IV, Petain, M. Amargo Dondiego, Le Notre, Tommy.

Premio Tstún, distancia 1.300 metros: Little Dan, Sanmarco, Nabucodonosor, Nebulosa, Penitenta, Maiten, Le Notre, Pas de Petin, Imitador, Gay Away, Lady Smith, Capitana, Tommy, Ugarte Santurciano, Azor.

Premio Trifle, distancia 1.400 metros: Belcha, Curdelona, Bilz, Cristalino, Jervilla, Miquelón, Hearty, Palampora, Púdica.

Premio Tresor, distancia 2.000 metros: Mal palo, Lassalle, El Tommy, Perlino, Guerra, Saltarín, Melody, El Pájaro, Le Notre, Fantasma.

Premio Toupet, distancia 1.600 metros: Guignol, Water Flight, Halagüeña, Leonidas IV, Fine Mouche, Tareta, Trenque Lauquen, Juanuco, Seis de Octubre, Juliano, Oblea, Azor.

Premio Troyano, distancia 1.400 metros: Marabú, Maitrank, Cebada, Camorsito, Marie Leczinscka, Guerre, Sin Humo, Tareta, Ogham, Aurodina, Manianto, Ehontée, Dondiego, Seis de Octubre, Tamarindo, Fantasma.

Inscripciones para las carreras del miércoles 30:

Premio Viola, distancia 1.200 metros: Falsía, Rumbosa, Heresy, Rosalind, Estenia, Kaki, Lluvia, Taberna, Vogler's Nimph, Redención, Lady Smith, La Brava II, Gay Away, Ehontée, Forajida, Rococó.

Premio Validor, distancia 1.400 metros: Marabú, Sammarco, Guignol, Apiz, Villemil, Neleo, Comte, Belgrado, Gualicho, Vogler's Glery, Político, Corrigán, Limeño, Malten, Le Notre, Trenque Lauquen, Chirlo, Imitador, Azor, Maté Amargo, Dondiego, Dormilón, Tommy.

Premio Volnay, distancia 1.300 metros: Little Dan, Sammarco, Buen Principio, Nabucodonosor, Epacia, Nebulosa, Penitenta, Tomache Malten, Redención, Pas de Potin, Sir X, Santurciano, Lady Smith, Capitana, Moizo, Tommy.

Premio Verel, distancia 1.300 metros, Chatelaine, Turquette, Chataigne, Igualdad, Garufista, La Mosquita, Lady Mab, La Gringuita, La Barthet, Americanita, Marimar, Llovizna, Pechadora, Oleina, Abassalladora, Fe.

Premio Valentón, distancia 1.600 metros: Hormigón, Camorsito, Spingardi, Político, Saltarín, Bonci, Real Envido, Petain, Dantón, Juliano, Le Notre, Oblea, Tamarindo.

Premio Vittone, distancia 1.300 metros: Facineroso, Ricacho, Vandal Chief, Chianti, Siete de Oros, Lord Bonito, Ovando, Picalifi, Ovenfond, Ceefrino, Veil Picard, Nandú, Rayo Verde, Moliere, Kalifa, Huno.

Premio Vanity, distancia 1.400 metros: Herd, Querida II, Cebada, Estenia, Divagadora, Halagüeña, Marie Leczinska, Guerra, Fiereza, Tareta, Hormiga Negra II, Pichulela, Aurodina, Ehontée, Palanca, Rococó.

HIPODROMO DE ROSARIO

Inscripciones para la reunión a efectuarse el domingo 27 de agosto de 1916:

Premio Larrea, distancia 1.200 metros — Peñasco; Orviola; Culata; Cine; Arequipa; Lady Day, La Esfinge; Milichus.

Premio Piscueta, distancia 1.300 metros — Felicidad; La Force; Rosario II; Itamboul; Maitrank II; Etoile de Feu; Caramelo; Chacha II; Falseador; Urgente; Gaity Boy; Carbonario.

Premio Estro, distancia 1.600 metros — Papamoscas; Orviola; Escándalo; Rosario II; Lacou; Pochita; Carabajal; Charny; Pull; Lord French; Cleipan; Lady Day; Miruca; Aulop; Royal Nose; Koran; Malambo.

Premio Aphrodite, distancia 2.200 metros — Papamoscas; Fandango III; Pan Duro; Lord French; Topacio II; Popular; Boston Bill; Gallardía; As de Oros II; Familiar; Juez de Raya; Lamberti; Able; Tric Trac; Collingwood; Lil Artha; Sandstrom.

Premio Remate, distancia 2.000 metros — Fandango III $ 1.500; Pan Duro 1.000; Cubana 500; Pulgarcito 2.000; Poupoule 1.000; Ambicioso 1.500; La Comtesse 2.000; Díaz de Mendoza 1.000; Charny 1.000; Familiar 1.500; Pull 1.000; Cleipan 1.500; Able 1.500; Afufa 1.500; Sandstrom 2.000; Formosa 1.000.

Premio Haras Nacional, distancia 2.000 metros — Tranquilo; Fastidio II; La Force; La Comtesse; Mira Mar II; Raquelita; Náyade; Tolmino; Labrador; Paliño; Brigada; Lady Golightly.

Premio Jardy, distancia 1.200 metros — Han conservado su inscripción: Tapocio II; Diorita; Gaje; Cardigán; Socarrona; The Libel; La Tubaus Cocainera; Tric Trac; Flashlight II; Collingwood; Itaty; Zío; Afufa; Spinaway; Lady Golightly; Denaro; Kío; Coronation; Silvano II; Nieves; Hidalgo; Turquesa III; Ladkin.

Nota: En el premio Parlamento Gallina Ciega debe llevar 53 kilos.

CENTROS RECREATIVOS

DIVERSAS INFORMACIONES

Círculo Buenos Aires. — En la reunión previa efectuada después de la asamblea general, ha quedado constituída la comisión directiva de este círculo para el período 1916-1917.

Presidente, don Ernesto Schilder; vicepresidente, don Antonio Guerra; secretario, don Pedro Monti; prosecretario, don Leopoldo J. Beterini; tesorero, don Carlos E. Ristenpart; protesorero, don Pedro Mosso; vocales: don Manuel García, don Augusto Sardellone, don Alberto Sammartino; don Enrique Vernieres y don Abelardo Wáshington; suplentes: don Humberto Merciai, don Francisco Blanco, don Edmundo Vernieres; revisores de cuentas: don Carlos E. Guenzatti y don Bruno de Campo.

La secretaría del círculo funciona en la calle Congreso 1756.

Club Social Argentino. — La comisión directiva de este club social ha resuelto organizar para el 2 del próximo mes un gran baile familiar, conmemorando el aniversario de la fundación del club; el local social de la calle Viamonte 666 será correctamente adornado y alfombrado. El sábado 9 del mes próximo será servida una comida íntima, con el objeto de estrechar más los vínculos entre los asociados.

Triunfos del Arte. — El comité de la juventud radical "Angel Pizarro Lastri", en su sesión de fecha 18 de agosto del corriente año, con asistencia de la mayoría de sus miembros, ha resuelto fundar una compañía filodramática denominada Triunfos del Arte, a cuyo efecto, después de procederse a la elección de director, subdirector y secretario de dicha compañía, resultaron electos los señores Francisco G. Pitta, Enrique M. Lemos y Félix Bernard, para desempeñar, respectivamente, los cargos indicados.

PASATIEMPOS

AJEDREZ

JOCKEY CLUB DE LA PLATA

Torneo

Ha terminado el torneo de cuarta categoría con el siguiente resultado:

1.o Señor Alfredo A. Roques, con 12 y medio puntos.

2.o Señor Luis F. del Intento, con 11 1|2 puntos.

3.o Señor Vicente Salessi Semper, con 11 puntos.

El señor Alfredo A. Roques, debido a que ha resultado vencedor, pasa a la categoría inmediata superior.

Han tomado parte en el torneo de cuarta categoría los señores Mario A. Liliedal, Alfredo R. Weigel, E. Belmaña, O. N. Cortina, I. Ripa Alberdi, Tomás R. Rojas, D. M. Pláceres, L. F. del Intento, J. M. Jonco, F. C. Pláceres, José Delgado Moj, Juan N. Oyhanarte, Jorge A. Garbarino, Mario Ferrando, E. Echagüe Guido, Luis A. Quijano, O. G. Argüello y Leandro Castro.

Se han iniciado las partidas correspondientes al torneo de primera categoría.

CLUB ARGENTINO DE AJEDREZ

Campeonato de 1916

La situación de los competidores hasta el 18 inclusive, es la siguiente:

1.o B. H. Villegas, 7 1|2 puntos.
2.o Carlos M. Portela, 5 puntos.
3.o Julio A. Lynch, 5 puntos.
4.o Rolando Illa, 4 1|2 puntos.
5.o Rodolfo Guardo, 4 1|2 puntos.
6.o V. F. Coria, 4 puntos.
7.o Arnoldo Ellerman, 3 1|2 puntos.
8.o Eugenio Zamudio 3 puntos.
9.o Enrique G. Ruiz, 3 puntos.
10.o Lizardo Molina 2 puntos.

DEPORTES

Football - Automovilismo - Motociclismo - Ciclismo - Golf Hockey - Tiro - Hurling - Pelota

FOOTBALL

ASOCIACIÓN ARGENTINA DE FOOTBALL

POSICION ACTUAL DE LOS EQUIPOS

Primera división. — Campeonato

	J.	G.	P.	E.	Ps.
Racing	11	10	1	—	20
E. Porteño	13	7	2	4	18
River Plate	12	6	1	5	17
S. L. de Almagro	14	6	4	5	16
San Isidro	14	5	4	5	15
Independiente	12	5	3	4	14
G. y Esgrima	10	5	2	3	13
G. y E. de La Plata	12	4	3	5	13
Platense	8	5	1	2	12
Porteño	10	4	2	4	12
Columbian	11	4	3	4	12
Tigre	13	4	6	3	11
Bánfield	15	2	6	7	11
Belgrano	13	4	7	2	10
E. de La Plata	13	3	6	4	10
Estudiantes	10	3	4	3	9
A. de Quilmes	11	1	4	6	8
F. C. Oeste	12	3	7	2	8
Huracán	8	3	4	1	7
Atlanta	11	2	6	3	7
Quilmes	12	2	7	3	7
Boca Juniors	9	1	6	2	4

COPA DE HONOR

Boca Juniors v Platense—

Por la copa de Honor se jugó ayer este partido en Palermo.

Ganado el sorteo de práctica por el capitán de Boca Juniors, éste decidió jugar con el sol a favor, a las 2.15 p. m. Balmaceda inició el juego pero la pelota pasó a poder de los delanteros de Boca Juniors que llevaron varios avances a la valla contraria y a los ocho minutos Berliz hostigado por Rugero concede un corner que toma Repetto y Abráhan Pérez rechaza con un golpe de puño. Las excursiones a ambas vallas son rápidas, pero la acción de los guardianes es muy escasa, manteniéndose el resto del primer período muy repartido el juego.

Iniciado el segundo período, la lucha se hace más reñida sobresaliendo la defensa de ambos teams y recién a los 25 minutos Ansaldo acosado por Rugero concede un corner que dirigido muy ceñido por Artigas, cabecea Rugero, Pérez rechaza a medias y Repetto con un tiro corto y cruzado aloja la pelota en la red.

Primando en la ofensiva los delanteros de Platense poco después terminó el encuentro.

Los equipos formaron así:

Boca Juniors: L. Solans; J. Benincasa y V. Capelletti; J. Miniardi, M. Pieralini y A. Elli; B. Chiapporí, L. Ruggero, E. Colla, A. Artigas y A. Repetto.

Platense: A. Pérez; A. Ansaldo y E. Berti; D. Santángelo, J. Mazzini y A. Felisari; L. Amores, M. Fraga, M. Balmaceda; Sinigaglia y A. Pérez.

Boca Juniors 1
Platense 0

El referee Rolón regular.

COPA COMPETENCIA

River Plate v. Porteño—

En Golf se llevó a cabo este partido de primera división por la copa de Competencia. Venció el equipo que jugó mejor, cuya línea de forwards combinó admirablemente a la par que su defensa hacía un buen match. Porteño estuvo desorientado; sólo dos o tres hombres se desempeñaron bien; la línea de forwards jugó pésimamente, por cuanto su eje así lo hizo, y de no mediar la buena actuación de J. J. Ritchner, el score hubiera sido mayor.

A las 2.10 se presentaron los equipos así formados:

River Plate: C. Isola; A. Chiappe y P. Calneggia; A. Peruzzi, C. García y H. Simmons; R. Fraga Patrao, A. Ameal, A. Dolhagaray, N. Rofrano y F. Taggino.

Porteño: J. J. Ritchner; R. González Escarrá y P. Beltrame; J. Ayala, E. Uslenghi y V. Abadía; F. Schweizer, M. Carat, P. Ritchner, C. Izaguirre y P. Polimeni.

P. Ritchner inició el juego; en los primeros minutos ambos arqueros fueron empleados atajando buenos y difíciles shots.

Los delanteros del equipo visitante atacaron decididamente, no obteniendo mayores consecuencias debido al buen juego desarrollado por el arquero del Porteño, que hizo ayer un buen match.

Isola, por su parte, detuvo dos buenos tiros de Ayala e Izaguirre.

En el primer período no hubo goals. A los cinco minutos del segundo, Fraga Patrao dirige un centro, que bien tomado por Taggino, marca el primer goal para su bando.

Ocho minutos antes de finalizar el match, después de detener Ritchner numerosos shots potentes, fué vencido por Taggino nuevamente.

Terminó poco después el match con el score siguiente:

River Plate 2
Porteño 0

Del River Plate, distinguiéronse Chiappe y García en la defensa, y Ameal y Rofrano en el ataque. Porteño tuvo en J. J. Ritchner y Uslenghi sus mejores hombres.

El juez, Luis Gil, actuó bien.

Independiente v. Estudiante La Plata

En Avellaneda en la cancha de Independiente se midieron ayer tarde los primeros cuadros del epígrafe y al que se congregó bastante público, pero no fué en realidad el partido que se esperaba. El hecho de que el Independiente actuara en su propio field y por otra parte acostumbrado como estamos a ver al cuadro Estudiante La Plata a desarrollar un buen juego, justo era esperar que en su actuación de ayer sus hombres se desenvolvieran con mayor seguridad; no fué así. La defensa si bien tuvo una tarea abrumadora particularmente en el segundo período llenó a conciencia su cometido, pero la línea de ataque durante el match obró desarticulada porque sus hombres carecieron de entendimiento; desde luego hizo que el apoyo prestado por la línea media no fuera aprovechada.

A las 2.10 p. m. el referee Juan Barbera hizo alistar a los equipos en la siguiente forma.

Independiente: M. Moretti; J. Ferro y R. Sande; N. Siciliani, E. A. Sande y J. Ventureira; P. Garré, P. Cherro, E. Rodríguez, A. Arroyuelo y J. Galeano.

Estudiante La Plata: A. Duarte Indart; L. Pastor y C. Galup Lanús; V. Aranguren, E. Ferreiroa y R. Tolosa; A. Calandra, R. Lascano, J. J. Lamas, A. Letamendi y A. Capellini.

Tirado el sorteo fué ganado por Estudiante La Plata, quien decidió jugar a favor del viento.

Tocó a Independiente dar el puntapié inicial y no habían transcurrido 10 minutos cuando se llevó a cabo el primer ataque a fondo del Independiente. Garré recibió un pase de Cherro, quien corrió por el centro de la cancha esquivando a Galup Lanús que le salió al encuentro y próximo al arco enfiló un fuerte tiro bajo que le quitó toda defensa al arquero y por consiguiente señalando el primer goal.

Desde aquel momento cesó el bando local sus peligrosos ataques, notándose en cambio cierto entusiasmo en el cuadro visitante, quienes empataron a los 29 minutos. Lazcano hizo un pase a Lamas y éste tiró al arco; sin pérdida de tiempo el arquero local se arrojó al suelo para detener la pelota y como no fuera posible atajarla, tuvo tiempo Letamendi para marcar el [illegible]n tiro esquinado igualando las posiciones.

Muy poco tiempo duró el empate; a los 10 minutos después el juez penó a Sande por un hands y que Galup Lanús se encargó de dirigir un puntapié libre. A. Moretti se le escapó la pelota de las manos marcando el goal.

El segundo tiempo fué favorable para los locales ya que el referée con sus fallos equivocados dió lugar para que el equipo visitante perdiera todo entusiasmo y así fué que a los 9 minutos consiguieron el empate. E. Sande tomó un puntapié libre cerca del área penal, fallo que produjo unánimes protestas en el público, marcando de este modo el segundo goal y a los 28 minutos obtuvieron el triunfo. Rodríguez enfiló un fuerte tiro que el arquero detuvo débilmente, circunstancia que fué aprovechada por Galeano para marcar el tercer goal.

Poco después terminó el partido registrándose el siguiente resultado:

Independiente. . . . 3
Est. La Plata 2

El referée desacertado.

Columbian v. Atlanta—

Por la copa de competencia se jugó ayer este partido en la cancha de Columbian.

A las 2.10 Dannaher inició el juego, pero la ventaja de viento permitió mostrarse por breves momentos a los visitantes en la ofensiva.

A los 8 minutos Alessio tiró al arco alto y cruzada la pelota pegó en el travesaño y volvió al field, logrando Dannaher que corría en esa dirección, impulsarla con la cabeza, hacia un extremo del arco marcando así el primer tanto para su bando.

Siete minutos más tarde, Rafin obliga a Bruno a conceder un corner que Vorta dirige, y la pelota cayó cerca de la valla y tomada por Gallardo, éste con un tiro corto y esquivado vence a Rotondo.

En todo lo que resta de este período no se modificó el score.

A las 9 minutos de segundo tiempo, Dannaher facilitó la pelota a Giannetto, quien marcó el segundo tanto para su bando.

A los 33 minutos, Gelnia hizo un pase a Ginebra quien ya sobre la línea de toque dirigió un centro alto y ceñido y Dannaher aprovechó para aumentar la ventaja de su bando, mediante un tiro alto y cruzado.

Poco después terminó el encuentro.

Los equipos se alistaron en la siguiente forma:

Columbian: A. Rotondo, A. Bruno y A. Lanata; J. R. Pozzo, A. Giannetto, G. Dannaher, P. Alesia y J. Gelmi.

Atlanta: E. Bolinches; M. Lossa y R. Valentini; M. Busso, F. Denecini y A. Fredes; A. Raffin, C. Votta, P. Gallardo, A. Casenave y P. Valenciani.

Columbian 3
Atlanta 1

Argentinos de Quilmes v. Gimnasia y Esgrima

En la cancha de Argentinos de Quilmes se midieron ayer tarde por la copa de competencia estos dos teams.

A las 2.20 p. m. los locales iniciaron el juego pero la pelota pasó a poder de los visitantes que contaban con el viento a favor y a los pocos minutos Aguilar Pinedo dirigió un fuerte tiro que fué detenido por Barcos.

A los 32 minutos Hiller recibió la pelota de Molfino y tomándola de sobrepique tiró al arco y ésta después de pegar en uno de los postes penetró en la red.

A los 43 minutos Leonardi señaló un goal anulado por offside, terminando poco después el primer período.

Reanudado el juego, a los pocos minutos Iraola solo frente al arco tiró desviado.

A los 26 minutos sobrevino el empate; Barreiro tiró al centro y dió ocasión a Cabana para vencer a Sagastume con un tiro corto y cruzado.

Faltaban cinco minutos para terminar el encuentro cuando Barreiro al recibir un centro de Pagano, venció a Sagastume con un tiro cruzado.

Poco después terminó el encuentro.

Los teams formaron de la siguiente manera:

Argentino de Quilmes: A. Barcos; R. Martínez y J. Ortega; J. C. Pereira, A. Palasso y L. E. Chevalier; R. Pagano, F. Cabana R. Leonardi, F. de la Serna y J. Barreiro.

Gimnasia y Esgrima: J. Sagastume; A. Apraiz y A. Reparaz; J. Valdés, A. H. Molfino y J. Pedacci; C. F. Iraola, E. Morgan, M. Hiller, C. Aguilar Pinedo y A. E. Bourdieu.

Argentino de Quilmes. . . 2
Gimnasia y Esgrima . . . 1

CAMPEONATO

Huracán v. Belgrano

No fué lo interesante que se esperaba de este partido, efectuado ayer tarde en Belgrano, entre los primeros cuadros del epígrafe.

El equipo visitante en el primer período actuó con evidente desgano, circunstancias estás que sus ataques fueran más bien individuales que aquellos que se realizan con combinaciones metódicas.

A las 2.50 se alistaron los cuadros en la siguiente forma:

Huracán: F. Pazos; J. Idiarte y J. Vasquez; N. Carabelli, M. Basadone y P. Martínez; F. antos, J. Laguna, A. Alberti M. Salvarredi y L. Caldera.

Belgrano: T. Reddel; W. Brown y C. Morgan; J. A. Girado, S. E. Hughes y L. E. Hughes; J. D. Martín, I. Ressano, J. G. Brown, C. Hamelinck y C. Pallmer.

El sorteo fué ganado por Huracán, correspondiéndole a Belgrano dar principio; así fué que Brown dió el puntapié inicial; por supuesto, el equipo local llevó un ataque a fondo, el que no dió resultado, por cuanto el tiro fué alto, pegando la pelota en el travesaño, provocando un entrevero, al que Vázquez puso fin en momentos que Ressano se disponía a tirar desde muy corta distancia.

A los forwards visitantes les correspondió anotar el primer goal, que se produjo a los 35 minutos a favor de Huracán, que fué marcado por Caldera.

—Poco después de iniciado el segundo período, fué marcado el segundo goal para Huracán, que fué marcado por Laguna y de resultas del cual dió el triunfo al equipo visitante.

Momentos antes de finalizar el tiempo reglamentario, Carabelli dirigió la pelota para su propio arco y como se encontrara desguarnecido, marcó el único goal para los locales.

Terminó el match con el siguiente resultado:

Huracán 3
Belgrano 1

Gimnasia y Esgrima de La Plata v. F. C. Oeste—

A las 2.50 p. m. Bottaro inició el juego, pero Barbera detuvo el primer avance. Sayanes, a los pocos minutos, a raíz de un choque con Varela, sufrió un desvanecimiento, por lo cual este jugador ya no actuó en completa forma.

Por ambas partes sucediéronse varios corners y la buena actuación de la defensa local evitó que el score fuera abierto.

En el segundo tiempo pudo apreciarse mayor entendimiento en los delanteros locales y a los 10 minutos Sayanes logró pasar a Varela y Saucet y cuando el tanto pareció inevitable, Varela logró obstaculizar al delantero contrario, quien tiró desviado.

Finalizó el match sin lograr abrir el score.

Los equipos formaron de la siguiente manera:

Ferrocarril Oeste: P. Garbagnatti; A. Elordi y A. Pini; A. Aquila, S. Barbera y R. di Lorenzo; R. Fernández, J. B. Pini, S. Sayanes, V. S. Angeletti y F. Crespo.

Gimnasia y Esgrima de La Plata: E. Fernández; A. Varela y H. Saucet; J. Iglesias, R. Felices y H. Negri; E. Gismano, A. Giratto, A. Bottaro, M. Alvarez y M. Arrua.

G. y Esgrima de La Plata 6
F. C. Oeste 0

San Isidro v. Estudiantil Porteño—

A las 3 inició el juego Spinasse y los visitantes combinando llevaron el primer avance a la valla defendida por Carles y Serra tira al arco y éste rechazó la pelota y posesionándose de ella nuevamente el mismo jugador con un tiro corto y alto marcó el primer goal cuando recién había transcurrido un minuto.

A continuación los visitantes ejercieron sobre Estudiantil Porteño un dominio absoluto. Después de 20 minutos los locales reaccionaron algo y llevaron algunos ataques que la defensa contraria conjuró.

En el segundo tiempo tanto uno como otro atacaron por igual pero el score no fué modificado.

Los cuadros estaban formados por los siguientes jugadores.

San Isidro: C. T. Wilson; A. Olivari y J. Rossi; C. Pérez, A. Recanattini y G. Badaracco; F. A. Serra, I. Alzúa, F. Spinasse, C. Janon y C. Bincaz.

Estudiantil Porteño: L. Carlés; J. E. Benítez y J. Gavasa; E. Matozzi, G. Romero y F. Basurto; F. Pisa, A. Becco, C. Comaschi, J. Pisa y A. Costas.

San Isidro 1
Estudiantil Porteño. . 0

Racing v. Quilmes

A las 3 p. m. Brissotti inició el juego y el primer avance fué detenido por Olazar.

A los pocos minutos Olazar cedió la pelota a Viazzi y éste hizo el centro que aprovechó Hospital para vencer a Pearson con fuerte tiro bajo y esquinado.

En el segundo tiempo Marcovecchio, en evidente posición offside recibió un pase de Ohaco y marcó el tanto; anulado por el referée y en seguida Hospital tiró fuerte al arco, pero halló a Pearson en su puesto.

Durante lo que restó de juego Racing atacó de continuo pero no consiguió aumentar el score.

Los teams se alistaron en la siguiente forma:

Racing: F. Ardouino; J. Echalecú y A. Reyes; N. Vivaldi, T. Olazar y R. Pepe; J. Viazzi, A. Ohaco, A. Marcovecchio, J. Hospital y J. N. Perinetti.

Quilmes: C. T. Pearson; A. Ceru-

TOSCANOS
AVANTI

til y J. D. Brown; S. Bienasterfield, J. Polihi y E. Durante; B. Ibáñez, H. Reidd, P. Brisotti, P. Ragi y V. Nepotte.

Racing 1
Quilmes 0

Tigre v. Banfield

En la cancha del primero y ante un público numeroso, cuyo entusiasmo partidario llegó a excitar los ánimos de los jugadores, tuvo lugar el encuentro de estos dos clubs.

Tanto el uno como el otro presentaron sus cuadros modificados por la ausencia de varios hombres y ello constituyó a que el partido careciera de importancia, aunque no escasearon las jugadas interesantes. El partido tuvo dos faces que comprendió por igual a los dos períodos. Durante el primero el predominio correspondió por completo a Banfield, no obstante lo cual, solo obtuvo a su favor un goal marcado por López mediante un tiro alto que Calzetta no consiguió detener. Durante el segundo los locales modificaron sus líneas consiguiendo una mayor armonía y con ello un ligero predominio, que no les habría reportado beneficio a no mediar un free-kick concedido cerca del área penal. Tomado por Martín fué desviado por Rosetti en forma que engañó al guardavalla Bisso consiguiendo en esta forma igualar posiciones.

Los cuadros estaban formados en la siguiente forma:

Tigre: Calzetta; Dell'Armellina y Hammerer; Cervini, Lestrade y Ferreira; Heissinger, Copola, Martín, Pravatto y Maresco.

Banfield: Bisso; Rosetti y Rhom; Frumento Nay, Fomo y Legarreta; López, Brown, Daneri, G. Rhom y Roscoe.

FEDERACION COMERCIAL DE FOOTBALL

Resultado de los matchs de ayer

F. A. de Alpargatas v. Establecimiento Amros Gratry. Se jugó en Temperley, venciendo el primero por un goal a cero.

Truyol Hidler y Cía. v. Sansinena. Se jugó en Garay y Azopardo. Empataron en un goal.

F. Merlo v. Núñez Tejera. Se jugó en Talleres. Venció el primero por cuatro goals a cero.

FOOTBALL ROSARINO

(De nuestro corresponsal)

LOS MATCHS DE AYER—

ROSARIO, agosto 21. — Varios partidos de primera división se jugaron ayer tarde, con los siguientes resultados:

Rosario Central v. Belgrano. — Venció el primero por un goal a cero, marcado a los 8 minutos del segundo halftime por A. Blanco, a consecuencia de un puntapié penal, acordado por hands de Bearzotti.

El partido fué interesante, jugando la defensa de Belgrano un match notable.

Provincial v. Sparta. — Resultó vencedor Provincial por dos goals a cero, marcados por F. Salcedo y Bianchini. El partido careció de interés.

Central Córdoba v. Newells Old Boys. — Por 5 goals a 2, venció Central Córdoba, el que jugó en su propio field.

Gimnasia y Esgrima v. Rosario Atlético. — El primero triunfó por el elevado score de 6 goals a 0. Se jugó en el field del equipo vencido.

ASOCIACION URUGUAYA DE FOOTBALL

(De nuestro corresponsal)

LOS PARTIDOS OFICIALES DE AYER

MONTEVIDEO, agosto 21. — Nacional v. Wanderers. — Se jugó en el field de este último, por el campeonato de primera división. A los cuatro minutos de iniciarse el match, Rodríguez señaló el primer tanto para los visitantes. Brachi y Scarone elevaron el score con otros dos tantos. En definitiva venció Nacional por 3 goals a cero.

Wanderers se presentó con el equipo completo, no así Nacional que lamentó la ausencia de Romano y Dacal, dos de sus mejores forwards.

—Central v. River Plate. — Por la semifinal de la Copa de Honor jugóse este match, del que resultó vencedor el primero por un goal a cero. El match fué equilibrado, observándose jugadas interesantes, a las que el numeroso público que asistió aplaudió calurosamente.

—Defensor v. Dublin — Venció Defensor por un goal a cero, marcado a los 30 minutos del primer período por Torres.

—Universal v. Reformers. — Resultó vencedor el primero por dos goals a cero.

Se ha concertado un partido internacional entre Sportivo Barracas de ésa y Universal de ésta.

AUTOMOVILISMO

AUTOMOVIL CLUB ARGENTINO

Organizada por esta institución, se realizó ayer la carrera de automóviles por el premio Invierno 1916, en que se disputaba la artística copa donada por la comisión directiva del club, sobre el circuito Castelar, Ituzaingó, Merlo, Moreno, Rodríguez, Luján, San Andrés de Giles, San Antonio de Areco, Zárate, Capilla, Pilar, Rodríguez y Castelar.

Se inscribieron diez coches, cinco en cada una de las categorías habilitadas. En la categoría primera para coches con motores hasta 3 1|2 litros de cilindrada, salieron todos, no así en la segunda que faltó uno.

El recorrido de cada coche, por orden de salida, ha sido el siguiente:

1. Salió a las 8.5 a. m. Conductor. E. Belza.
2. Andrés Castro, a las 8.10.
3. G. Ortiz, no salió.
4. Arturo Gibbs, a las 8.20.
5. W. P. Rhoads, a las 8.25.
7. E. Maumus, a las 8.30.
8. E. Cassoulet, a las 8.35.
9. A. Magnasco, a las 9.40.
10. Abel Poblet, a las 8.45.
11. T. L. Aubain, a las 8.50.

Los pasajes por los controles fueron los siguientes:

Luján: 2, 9.14; 5, 9.18; 7, 9.20; 3, 9.21; 8, 9.32; 9, 9.38; 10, 9.43; y 1 y 11 abandonaron.

San Andrés de Giles: 2, 9.45; 7, 10; 4, 10.1; 5, 10.10; 8, 10.22; 9, 10.24; 10, 10.26.

San Antonio de Areco: 2, 10.15; 7, 10.30; 5, 10.33; 4, 10.45; 8, 10.55; 9, 10.55; 10, 10.55.

Zárate: 2, 11 a. m.; 5, 11.18; 7, 11.27; 9, 11.52; 8, 11.58; 4, (sin hora): 10, abanfonó.

Rodríguez: 2, 12.10; 5, 12.20; 7, 12.38; 7, 1.2; 8, 1.15; 4, 2.53;

Llegada: 2, a las 12.42'3; 5, a las 12.50' y 21"; 7, a la 1.7'3"; 9, a la 1.36'; 8, a la 1.46'3"; 4, a las 3.28'21".

Clasificación general: 1.o William P. Rhoads, Studebaker, en 4 horas, 25 minutos y 21 segundos; 2.o Andrés Castro, con Fiat, en 4.32'3"; 3.o Eugenio Maumus, con Brasier, en 4.37'3"; 4.o Alberto Magnasco, con Ford, en 4.56'; 5.o Eugenio Cassoulet, en 5.11'3"; 6.o Arturo Gibbs, con Studebaker, en 7.8'21".

Clasificación de categorías. — Segunda: 1.o W. P. Rhoads, copa Comisión Directiva y medalla de oro; 2.o Andrés Castro, medalla de vermeil; 3.o Arturo Gibbs, medalla de plata.

Primera categoría: 1.o Eugenio Maumus, medalla de oro; 2.o Alberto Magnasco, medalla de vermeil; 3.o Eugenio Cassoulet, medalla de plata.

La prueba se ha desarrollado sin entorpecimiento alguno. Los caminos se hallaban en excelentes condiciones, pudiendo los competidores desarrollar grandes velocidades. El vencedor ha hecho un término medio de más de 60 kilómetros por hora, lo que prueba la bondad de los caminos y la forma favorable en que se ha desarrollado la carrera.

La salida y controles fueron atendidos por los señores: salida, doctor Alberto F. Roth, Julio Fevre, José A. Castaño, R. Dupuy de Lome, Julio Poblet y Pablo López; Luján y Rodríguez, por Diego Basset y Santiago Vicini; San Andrés de Giles, por Cristóbal J. Merlo; San Antonio de Areco, por Andrés Iavizzari; Zárate, por Simón P. Bayona y Arturo R. Espinosa.

MOTOCICLISMO

CLUB MOTOCICLISTA NACIONAL

Con asistencia de más de cincuenta motociclistas y favorecida por un día hermoso, se llevó a cabo ayer la anunciada excursión organizada por este club a Castelar.

Desde temprano se fueron congregando en la plaza del Congreso, frente al local del Club Motociclista Nacional, los asociados y a las 9 a. m. tras la dirección de los señores José A. Canale y Ernesto Prougenes, que actuaron de pilotos delanteros, emprendióse el viaje hácia Morón, donde arribaron poco después de las 10 de la mañana.

Algo más tarde los excursionistas llegaban al establecimiento Victoria Farm, donde fué servido a mediodía un almuerzo en una de las galerías de la granja, transcurriendo en medio de gratas expansiones las dos horas que los motociclistas destinaron al apreciable reconfortante.

Después de presenciar la llegada de la carrera de automóviles que detallamos en sitio aparte, la mayoría de los turistas se dirigieron al puente de Marquez, donde permanecieron hasta cerca de las 5 p. m., hora en que se resolvió emprender el regreso, para llegar a la capital ya entrada la noche.

De los numerosos aficionados que ayer participaron del paseo, recordamos la concurrencia de los siguientes: José Marichalar, Amadeo Héctor Canale, Enrique Villa, Pedro Aragnon, Huberto Pless, José A. Canale, Alfredo Roig, Angel Traverso, Ernesto Uriburu, Jorge Luro, Horacio Newbery, Tomás Vázquez, Jaime Capllonh, Hugo Cazzaniga, Constantino Abirobich, Eduardo F. Mortz, Pedro Durquet, Antonio Prieto Gallero, Carlos Santiago, Pedro A. Bevilacqua, Agustín Bonavera, Mariano de la Fuente, Guillermo Alvarez, Julio Trots, José Alvarez, Manuel Center, Felipe Levy, Walter Binsentein, Andrés P. Flores, José Schmidt, Jorge A. Bosch, Carlos Lamarca, Clifford Hillman, Mario Speciali, Carlos Leoncio Juárez, Angel Branchetti, Antonio Selmo, Carlos Luchetti, Federico Lamacraft, Marcelo Arcas, Ernesto Prougenes, Anibal Luchetti, Pedro Tamborineguy, Ignacio Utarre, José Luchetti, Miguel de la Cueva, Manuel Melle, Eduardo Bois, Máximo Schilling, Guillermo González Pagliere, etc., etc.

CICLISMO

SPORT CLUB JORGE NEWBERY

Como estaba anunciado oportunamente se llevó a cabo ayer la carrera ciclista libre para todo aficionado sobre un recorrido de 30 kilómetros.

A las 8.30 dió la señal de partida el juez de largada señor R. Marini, saliendo el pelotón en conjunto hasta el viraje de las calles De la Riestra próximo a Villa Soldati encabezado por Bernasconi, seguido por una distancia de diez metros por Fossati, separado unos cincuenta metros Larribau, llegaron así hasta Villa Lugano, donde Fossati se destaca y en Mataderos es nuevamente alcanzado por Bernasconi. Fossati nuevamente toma la delantera sin ser superado hasta el final, llegando segundo con la diferencia de una máquina Vicente Bernasconi, poco después F. L. Masenzano.

Los puestos de los competidores se clasifican en la siguiente forma:

1.o A. Fossati, tiempo 58|40; 2.o Vicente Bernasconi, tiempo 58|40|1; 3.o Mansezano, tiempo 1|8; 4.o J. Larribapu, tiempo 1|10; 5.o R. Ferrín, tiempo 1|12.

Los vencedores pertenecen como sigue: Fossati (libre), Bernasconi (libre), Masenzano del Club Velocidad y Resistencia, J. Larribau del Sport Club Jorge Newbery.

Esta misma institución prepara para el próximo mes otra carrera ciclista reservada para aficionados solamente.

AUDAX VELO SPORT CLUB

Se realizó ayer la excursión de turismo ciclista al pueblo de San Martín organizada por este club la que se desarrolló en las mejores condiciones, tomando parte los señores Silvio Innocenti, Tito Gaglardone, Elías Cambiasso, Arrigo Fontana, Víctor Selmin, Emilio Cassero, Juan Perco, Guido Pasi, Alejandro Bousquet, Juan Mesa, Eduardo Gobbi, Luis Miguelles, Angel Jaime, Roger André, Eduardo Vila, C. S. Esteguy, José Isetta y Alberto Harsch.

Actuaron de capitanes de ruta los señores E. Gobbi, E. Cassero y A. Bousquet.

La próxima excursión tendrá lugar el domingo 27 del actual al Tigre Hotel partiendo de la plaza del Congreso a las 6.45 de la mañana.

GOLF

GOLF CLUB ARGENTINO

Los partidos correspondientes al tercer round de la copa Aguirre Memorial, se jugaron ayer en los links de Palermo.

El desarrollo de este torneo ha llegado a interesar vivamente a los aficionados al golf, razón por la que numeroso público concurrió ayer a las dependencias del Golf Club Argentino, motivando así una reunión de doble carácter deportivo y social.

Los partidos, sumamente interesantes, tuvieron el resultado siguiente:

R. Aguirre v. H. C. Thompson, venció el primero por dos arriba; A. Sansinena v. M. F. Gilderdale, ganó el primero por dos arriba; F. Elortondo y G. E. Leslie, venció éste por cuatro hoyos y dos a jugarse.

HOCKEY

SKATING RING FLORIDA

Para esta noche se anuncia un interesante partido de hockey sobre patines entre los equipos de Argentinos y L'Aiglon, que servirá de entrenamiento para el campeonato que se realizará próximamente, y para el que se iniciarán los concursos de eliminación en la reunión de mañana a la noche.

La expectativa despertada por este campeonato entre los aficionados al deporte del patín aumenta el interés que entre los equipos existe.

TIRO

CLUB INTERNACIONAL DE CAZADORES

La disputa del premio Pampa por el interés que había despertado atrajo ayer al stand de Rivadavia numerosa concurrencia.

La interesante prueba dió comienzo a las 2.30 p. m. y después de interesantes incidencias el señor V. Fogli se adjudicó el primer premio, dividiéndose el segundo y tercero entre los señores J. A. Sanguinetti y F. Bianchi.

Las pollas tiradas durante la tarde dieron el siguiente resultado:

Primera polla, dividida entre A. Bonomi y J. De Giacomi; segunda, entre J. Bellotto y J. A. Sanguinetti; tercera, entre J. Bellotto y A. Olivari; cuarta, fué ganada por E. Tolomei.

HURLING

FEDERACION ARGENTINA DE HURLING

El partido oficial anunciado para disputarse ayer entre los equipos de Almirante Brown y Capilla, se realizó en la cancha de este último, situada en el pueblo de Capilla del Señor.

El partido fué reñido, triunfando el equipo de Capilla.

Por el mismo campeonato se midieron los equipos del Argentino y Bunos Aires. El juego lleno de incidencias agradables terminó con el triunfo del primero.

La posición actual de los equipos es la siguiente:

La Plata	9
Capilla	8
Ex alumnos	7
Almirante Brown	6
Argentino	4
Buenos Aires	0

PELOTA

CAMPEONATO DE PELOTA A CESTA

Los partidos de ayer

Por el campeonato organizado por la Dirección General de Paseos se jugaron ayer en el Parque de los Patricios, los dos partidos anunciados entre los equipos del parque local y el A del parque Avellaneda.

Numerosa concurrencia presenció el match, finalizando con el triunfo del segundo por cinco tantos contra uno, marcados los primeros por de la Roca, Cacigal J. Rodríguez (2) J. Malmatti y el tanto de Patricios por D. Rodríguez. Los equipos estaban así constituídos:

Parque Avellaneda A: Sanclain de la Roca (capitán), Agapito Cacigal, Braulio Rodríguez, Pablo Brondo, Bautista Rodríguez, Juan Lía, Félix Zurdo, Ramón Coronado, José Rodríguez, Horacio Malmatti, Juan Spampunatto y Mario Fiorini.

Parque de los Patricios: Dionisio Rodríguez, Juan Lambri, Aristóbulo Sosa, Luis di Paula, Juan Mayolas, Santiago Besada, Carmelo Schian, Roberto Pessano, Ricardo Evans, Héctor Pirotta, Juan Moirano y Nicolás Pachelli.

En el mismo field jugaron los equipos B del parque Avellaneda y B del Parque de los Patricios, venciendo el primero por cuatro tantos contra uno señalados los primeros por J. Rodríguez (3) y de Sisanti, y el contrario por Schein.

Los equipos se presentaron del modo siguiente:

Parque Avellaneda B: José Treviesuaro, Emilio Bissio (capitán), José Rodríguez, Antonio D'Elcó, Juan Alba, Antonio Alba, J. C. Mochiatti, Bautista Rodríguez, José Rodríguez, Nemesio González, Benito de Sisanti y Agapito Cacigal.

Parque de los Patricios B: Aarón Schien, Maximiliano Carrasco, Antonio Marelli, José Rosalos, Julio Moirano, Joaquín Moreno, Oscar Pessano, Santiago Besada, Carlos di Paula, Juan B. Carreras, Jacinto López y Juan Arneta.

SE ALQUILAN
TRAJES DE ETIQUETA
G. MARTINEZ
Victoria 848

BANDERAS
ADORNOS
Para fiestas y casamientos
Suc. Vda. Longobardi-Bolivar 280

Cognac Robin
de Jules Robin & Cie.
Unicos importadores:
Mignaquy & Cía.
BUENOS AIRES

BANDA RADICAL

La única banda de música radical es la de la Sociedad "Los Cívicos Unidos" dirigida por el correligionario Serafín Caputti. Solicitarla Entre Ríos 1534.

EDICTOS JUDICIALES

El señor juez de 1.a instancia en lo civil de la Capital de la República, doctor don Jerónimo Balarino, ha dispuesto se cite, llame y emplace por el término de treinta días contados desde la primera publicación del presente, a todos los que se consideren con derecho a los bienes dejados por don SEBASTIAN RICARDO LOB, ya sean como herederos o acreedores, para que dentro de dicho término comparezcan a deducir sus acciones en forma, por ante su juzgado y secretaría del que suscribe, bajo apercibimiento de lo que hubiere lugar por derecho.

Buenos Aires, agosto 11 de 1916. —Manuel G. Olmos, secretario.

1|531 v. Set. 17.

Por disposición del señor juez de comercio de la Capital Federal, doctor Eduardo M. Naón, se hace saber el siguiente auto de quiebra:

Buenos Aires, julio 24 de 1916. — Autos y Vistos: Estando justificados por las constancias de autos los extremos exigidos por la ley, declárase en estado de quiebra a HERMENEGILDO SAN JUAN, nómbrase contador a don Domingo F. Martorelli, a quién le ha correspondido según el sorteo practicado en este acto ante el actuario. Fíjase como fecha provisoria de la cesación de pagos, el día de la presentación; líbrese oficio al señor Director de Correos, para que retenga y remita al contador nombrado la correspondencia epistolar y telegráfica del fallido, que deberá ser abierta en su presencia o por el juez en su ausencia, a fin de entregarle la que fuere puramente personal; intímese a todos los que tengan bienes y documentos del fallido, para que los pongan a disposición del contador, bajo las penas y responsabilidades que corresponden; se prohibe hacer pagos o entrega de efectos al fallido, so pena a los que lo hicieren, de no quedar exonerados, en virtud de dichos pagos y entregas, de las obligaciones que tengan pendientes en favor de la masa; procédase por el actuario y el contador nombrado a la ocupación, bajo inventario, de todos los bienes y pertenencias del fallido; líbrense los oficios del caso a los señores jueces de comercio y a la Oficina de Embargos e Inhibiciones, para que anote la que se decreta contra el fallido y cítese al señor Agente Fiscal. Publíquense edictos por seis días en los diarios "Boletín Judicial" y LA EPOCA, haciendo saber este auto y convocando a los acreedores a junta de verificación de créditos, que tendrá lugar en la sala de audiencias del juzgado, el día treinta y uno de agosto a las 2 p. m.

Se señalan para notificaciones en secretaría, los días lunes y jueves o el siguiente hábil, si alguno de éstos fuere feriado. — Rep. la foja. Practíquese el inventario por el escribano doctor Ramón López Lecube. Firmado: E. M. Naón. P. A. S.— Ante mí: D. González Gowland. — J. Arturo Aguilar, secretario. 1|530 v. ag. 24.

El señor juez de 1.a instancia en lo civil de la Capital de la República, doctor don Roberto Repetto, ha dispuesto se cite, llame y emplace por el término de treinta días, contados desde la primera publicación del presente, a todos los que se consideren con derecho a los bienes dejados por don JUAN BARBIERI, ya sean como herederos o acreedores, para que dentro de dicho término comparezcan a deducir sus acciones en forma, por ante su juzgado y secretaría del que suscribe, bajo apercibimiento de lo que hubiere lugar por derecho.

Buenos Aires, junio 15 de 1916. — Carlos G. Marín, secretario. 1|495 v. Sep. 11.

El señor juez de 1.a instancia en lo civil de la Capital de la República, doctor don Roberto Bunge, ha dispuesto se cite, llame y emplace por el término de treinta días, contados desde la primera publicación del presente, a todos los que se consideren con derecho a los bienes dejados por don MARIANO BRAVO, ya sean como herederos o acreedores, para que dentro de dicho término comparezcan a deducir sus acciones en forma, por ante su juzgado y secretaría del que suscribe, bajo apercibimiento de lo que hubiere lugar por derecho.

Buenos Aires, agosto 10 de 1916. — Adolfo Rawson, secretario. 1|485 v. Stp. 10.

Por disposición del señor juez de 1.a instancia en lo Civil de la Capital de la República, doctor don Arturo Seeber, se cita y emplaza por el término de treinta días a contar desde la primera publicación del presente, a todos los que se consideren con derecho a los bienes dejados por fallecimiento de doña MARIA ROSSI de LUCHETTI, ya sean como herederos o acreedores, para que dentro de dicho término, comparezcan por ante su juzgado y secretaría del que suscribe, a deducir sus acciones en forma, bajo apercibimiento de lo que hubiere lugar por derecho.

Buenos Aires, abril 25 de 1916. — Rafael Caputo, secretario 1|482 v. Ste. 10.

El señor juez de 1.a instancia en lo civil de la Capital de la República, doctor don Roberto Repetto, ha dispuesto se cite, llame y emplace por el término de treinta días, contados desde la primera publicación del presente, a todos los que se consideren con derecho a los bienes dejados por doña MARIA CAPURRO DE FIGARI, ya sean como herederos o acreedores, para que dentro de dicho término comparezcan a deducir sus acciones en forma, por ante su juzgado y secretaría del que suscribe, bajo apercibimiento de lo que hubiere lugar por derecho.

Buenos Aires, julio 29 de 1916.—Eduardo Rojas, secretario. 1|476 v Sept. 9.

El señor juez de primera instancia en lo Civil de la Capital de la República, doctor don Juan Carlos Lagos, ha dispuesto se cite, llame y emplace por el término de treinta días contados desde la primera publicación del presente, a todos los que se consideren con derecho a los bienes dejados por don ANTONIO VARELA FONDO, ya sean como herederos o acreedores, para que dentro de dicho término comparezcan a deducir sus acciones en forma, por ante su juzgado y secretaría del que suscribe, bajo apercibimiento de lo que hubiere lugar por derecho.

Buenos Aires, junio 27 de 1916. — A. Palieja, secretario. 1|841 v. 22 agosto.

Por disposición del señor juez de 1.a instancia en lo civil de la Capital de la República, doctor don Uladislao F. Padilla, se cita y emplaza por el término de treinta días, a contar desde la primera publicación del presente, a todos los que se consideren con derecho a los bienes dejados por fallecimiento de don LUIS VILLA y doña VICTORIA VILLA, ya sean como herederos o acreedores, para que dentro de dicho término, comparezcan por ante su juzgado y secretaría del que suscribe, a deducir sus acciones en forma, bajo apercibimiento de lo que hubiere lugar por derecho.

Buenos Aires, julio 25 de 1916. — Dámaso E. Palacio, secretario.

1|396-v-Sep. 1

El señor juez de 1.a instancia en lo civil de la Capital de la República, doctor don Julián V. Pera, ha dispuesto se cite, llame y emplace por el término de treinta días, contados desde la primera publicación del presente, a todos los que se consideren con derecho a los bienes dejados por doña ROSALIA PALAZZI DE SASSI, ya sean como herederos o acreedores para que dentro de dicho término comparezcan a deducir sus acciones en forma, por ante su juzgado y secretaría del que suscribe, bajo apercibimiento de lo que hubiere lugar por derecho.

Buenos Aires, julio 28 de 1916.—Enrique Aranda, secretario.

1|416-v-sep. 4

El señor juez de 1.a instancia en lo civil de la Capital de la República, doctor don Julián V. Pera, ha dispuesto se cite, llame y emplace por el término de treinta días, contados desde la primera publicación del presente, a todos los que se consideren con derecho a los bienes dejados por don JOSE MAGDALENO, ya sean como herederos o acreedores, para que dentro de dicho término comparezcan a deducir sus acciones en forma, por ante su juzgado y secretaría del que suscribe bajo apercibimiento de lo que hubiere lugar por derecho.

Buenos Aires, julio 27 de 1916.—Enrique A. Peña, secretario.

1|424 v. Set. 6

Por disposición del señor juez de 1.a instancia en lo civil de la Capital de la República, doctor don Uladislao F. Padilla, se cita y emplaza por el término de treinta días, a contar desde la primera publicación del presente, a todos los que se consideren con derecho a los bienes dejados por fallecimiento de don AGUSTIN DEGREGORY y doña LUCIANA ARTOLA, ya sean como herederos o acreedores, para que dentro de dicho término comparezcan por ante su juzgado y secretaría del que suscribe, a deducir sus acciones en forma, por ante su juzgado y secretaría del que suscribe, bajo apercibimiento de lo que hubiere lugar por derecho.

Buenos Aires, julio de 1916. — Enrique A. Saguier, secretario. 1|448 v. Sept. 6.

Por disposición del señor juez de comercio de la capital, doctor Eduardo M. Naón, se cita, llama y emplaza por el término de quince días, a contar desde la primera publicación del presente edicto, a don DOMINGO CERMINARO, para que dentro de dicho término comparezca ante este juzgado y secretaría del autorizante, a practicar el reconocimiento de la firma que subscribe el documento de fojas una, por valor de mil ochocientos setenta y un pesos con diez centavos moneda nacional, en el juicio que le ha iniciado el señor Enrique Knebel, bajo apercibimiento de dársela por reconocida en rebeldía, si no comparece, debiendo al mismo tiempo comparecer dentro de dicho término a estar a derecho en este juicio, bajo apercibimiento de nombrarle defensor de ausentes que lo represente en su rebeldía — Buenos Aires, Agosto 7 de 1916. — E. M. Naón. — Ante mí: González Gowland, secretario. 1|475-v-ag. 24

El señor juez de 1.a instancia en lo civil de la Capital de la República, doctor don Juan Carlos Lagos, ha dispuesto se cite, llame y emplace por el término de treinta días, contados desde la primera publicación del presente, a todos los que se consideren con derecho a los bienes dejados por don ANTONIO VARELA CARDOSA, ya sean como herederos o acreedores, para que dentro de dicho término comparezcan a deducir sus acciones en forma, por ante su juzgado y secretaría del que suscribe, bajo apercibimiento de lo que hubiere lugar por derecho.

Buenos Aires, julio 29 de 1916. — Carlos E. González, secretario.

1|512 v. Set. 14.

El señor juez de 1.a instancia en lo civil de la capital de la República, doctor don Jerónimo Balarino, ha dispuesto se cite, llame y emplace por el término de treinta días contados desde la primera publicación del presente, a todos los que se consideren con derecho a los bienes dejados por don ANTONIO BASILE y DOÑA ISABEL IMBELLONI, ya sean como herederos o acreedores, para que dentro de dicho término comparezcan a deducir sus acciones en forma por ante su juzgado y secretaría del que suscribe, bajo apercibimiento de lo que hubiere lugar por derecho. — Buenos Aires agosto 14 de 1916.—Osvaldo Rocha, secretario. 1|547v17S.

Por disposición del señor juez federal de la provincia de Buenos Aires, sección La Plata, doctor don Clodomiro Zavalía, se hace saber por medio del presente, que se publicará por tres días, a don ITALO MALISANI, que se ha decretado contra él inhibición general de bienes.

Al mismo tiempo se le cita para que dentro de dicho término comparezca a tomar la intervención que le corresponde en el juicio que se le sigue por el Banco de la Nación Argentina sobre cobro de pesos, bajo apercibimiento de nombrársela defensor, recayendo la designación en el oficial de ausentes del juzgado. Al mismo tiempo se le hace saber que se han designado los días martes y viernes, para notificaciones en la secretaría. Los autos tramitan por la secretaría del infrascripto.

La Plata, agosto 9 de 1916. — Noé Quiroga, secretario. 1|543 v. ag. 22.

Por disposición del señor juez federal de la provincia de Buenos Aires, sección La Plata, doctor don Clodomiro Zavalía, se hace saber por medio del presente que se publicará por tres días, a don SAMUEL FALIVENI, que se ha decretado contra él inhibición general de bienes.

Al mismo tiempo se le cita para que dentro de dicho término comparezca a tomar la intervención que le corresponde en el juicio que se le sigue por el Banco de la Nación Argentina sobre cobro de pesos, bajo apercibimiento de nombrársele defensor, recayendo la designación en el oficial de ausentes del juzgado. Al mismo tiempo se le hace saber que se han designado los días martes y viernes, para notificaciones en la secretaría. Los autos tramitan por la secretaría del infrascripto.

La Plata, agosto 9 de 1916. — Noé Quiroga, secretario. 1|544 v. ag. 22.

Por disposición del señor juez de comercio de la Capital Federal, doctor Tristán M. Avellaneda, se convoca a los acreedores del concurso formado a don AMBROSIO MACCHI, a fin de que comparezcan a junta el día 1.o de septiembre próximo, a las 4 p. m., a los efectos de nombrar síndico liquidador en reemplazo del dimitente.

Buenos Aires, agosto 15 de 1916. — Arturo Navarro, secretario. Palacio de Justicia. 1|545 v. ag. 25.

PROFESIONALES

ABOGADOS

Dr. FRANCISCO BEIRO
TALCAHUANO 267 U. T. 796 Libertad

Dr. ANDRES FERREYRA
Estudio: Lavalle 1378
Unión Telefónica 4240 (Libertad)

Dr. VICENTE C. GALLO
Estudio: Avenida de Mayo 1411
U. T. 6... (Libertad)

Dr. FERNANDO SAGUIER
Estudio: Florida 410
U. T. 6087 (Avenida)

Dr. LEOPOLDO MELO
Estudio: Bmé. Mitre 811
U. T. 1913 (Avenida) y 1866 (Juncal)

Dr. HIPOLITO LEYS
Estudio: Lavalle 930, U. T. 3608 (L.)

Dr. VICTOR M. MOLINA
Estudio: Avenida de Mayo 605
U. T. 4954 (Avenida)

Dr. DOMINGO E. SALABERRY
Defensa 188

Dr. ERNESTO CORVALAN
Estudio: Avenida de Mayo 987
U. T. 2900 (Libertad)

Dr. JOSE M. GIUFFRA
Estudio: Talcahuano 116

Dr. PEDRO A. FOX
Estudio: B. Mitre 754

Dr. LUIS J. ROCCA
Anchorena 626.—U. T. 811 (Mitre)

Dr. LEONARDO PEREYRA IRAOLA
Estudio Florida 850, U. T. (Av.)
Esmeralda 1212, U. T. 1521 (Juncal)

Dr. CARLOS F. MELO
Atiende personalmente su estudio de abogado. URUGUAY 546. — U. T. 3784 Libertad.

Dr. RAUL MANRIQUE
Estudio: Av. de Mayo 822
U. T. 193 (Libertad)

Dr. JULIO A. ROJAS
Estudio Uruguay 546, Dpto. 3. — U. T. 1955, (Libertad).

L. BOUSQUET y Cía.
Asuntos judiciales. Cobranzas a comisión. Cangallo 521. Esc. 19.

LUIS F. MAGALDI
Agrimensor nacional. Mensuras y divisiones en lotes de terrenos y campos. Nivelaciones y trazado de pueblos y colonias. Peritajes, tasaciones judiciales y particulares. Estudio: San Martín 142, escritorio 37. De 10 a 11, y de 4 a 5.

DENTISTAS

Dr. MIGUEL ELKIN
Cirujano dentista. — Consultas de 9 a 11 y de 2 a 6, Chacabuco 402.

Clínica dental nocturna y diurna
Dr. NATHAN BLITZ
Cirujano dentista
De 8 a 11 a. m. y de 1 a 8 p. m. Nocturna de 7 p. m. a 2 a. m. — Av. de Mayo 975, primer piso. — U. T. 1672, Lib. — Buenos Aires.

MEDICOS

ANALISIS LABORATORIO Y FARMACIA
SUIPACHA 477 U. T. 318 Libertad
Abierto Día y Noche
DOCTORES NELSON

Dr. CASTAÑEDA
Garganta, nariz y oído. Jefe de clínica de la especialidad en el Hospital Durand. — Esmeralda 821. — Consultas de 4 a 6.

Doctor PICCININI
Especialista en enfermedades secretas: gastro intestinales y piel. — Consultas de 11 a 12 a. m. y de 2 a 5 p. m. Consultas 5 pesos, aplicaciones del 914, 20 $. — Corrientes 1211.
196|vijul. 16

Dr. A. C. REBUFFO
Enfermos de los ojos
Consultas de 10 a 11 y 2 a 6 p. m.
Bmé. MITRE 1035

Dr. A. NOCETI
Enfermedades de los ojos y prescripción de anteojos. De 1 a 6 p. m.
MAIPU 535

Dr. MARTIN M. TORINO
Médico cirujano. Enfermedades crónicas e internas. Ha trasladado su escritorio a ARENALES 1640. Consultas de 1 a 2.
219|vijl. 24

Dr. J. SALLERAS
Médico del H. de Clínicas. Especialista en génito-urinarias. (Riñón, vejiga, uretra, próstata). Consultas de 2 a 4 y de 7 a 8. Salta 873.

Dr. E. G. FIGUEROA
Afecciones intestinales, estómago y abdominales; tratamiento especial de las hemorroides. — Santa Fe 1275. De 4 a 6 de la tarde.

Dr. ENRIQUE E. MANSON
Médico del Hospital Rivadavia. Señoras, Partos y Cirujía abdominal. — Consulta de 2 a 4. Montevideo 927. — Director del Sanatorio Althabe, Crispo y Mánson de la calle Estados Unidos 1038.

914 POLICLINICO MODERNO 1116
Director Dr. VALLES
SECRETAS AVARIOSIS
CURACIONES en ABONOS DE 10 Y 30 DIAS A 20 Y 50 $
CURAS RAPIDAS SIN DOLOR
METODOS MODERNOS
606 DE 8 A 8 P. M. MORENO 835 1205

Doctor MATTA
De la clínica de vías urinarias, Facultad de París. Jefe del servicio H. Militar. Riñón, Próstata, etc. Electrocoagulación de tumores vesicales. — LAVALLE 1312, de 2 a 4.

MOTOR STOVER
OCASION Se vende fuerza 2 caballos
DONADO 3565 esq. Luis María Saavedra

MUNDO COMERCIAL

MERCADO DE VACUNOS

(Liniers)

Se iniciaron las operaciones en la semana, en este mercado con muy buena animación, pues el interés y demanda en el día, fué activísima, notándose por tal causa bastante competencia en las transacciones, lo que facilitó a que la colocación del ganado en general, se efectuara de inmediato y en condiciones muy ventajosas, especialmente e nlos lotes de vacas especiales, haciendas de consumo y de regular gordura, con destino al frigorífico que en la mañana de hoy han experimentado una apreciable alza en sus precios.

La entrada de hoy en este mercado fué de 4399 cabezas, clasificadas en las siguientes formas: novillos 2782, vacas 1254, terneros 246 y bueyes 113. Porcinos entraron 1167.

Los precios corrientes de la mañana fueron los siguientes:

Bueyes para frigorífico, de $ 207 a 223; íd. para consumo, de 110 a 201; novillo mest. esp. para frigorífico, de 199 a 235 íd. especiales íd., de 178 a 195; novillos mestizos gordos de 158 a 175; novillos para consumo, de 97 a 155; novillitos para frigorífico, de 58 a 145; vacas para frigorífico, de 176 a 172; vacas para consumo, de 64.50 a 160; vaquillonas para consumo, de 60 a 145; terneros para consumo, de 60 a 90; terneros mamones íd., de 30 a 55.

Para porcinos los precios variaron entre pesos 0.31 a 0.40, el kilo.

VENTAS DE HOY

Bargo Lascurain y Etchegaray—

60 novillos m. gordos Mercedes, pesos 170; 11 novillitos especiales Saavedra, 125; 1 vaquillona gorda íd., 110; 5 vacas especiales Córdoba, 140; 17 vacas m. gordas íd., 130.

Arzeno y Hnos. Fto. B.—

8 bueyes especiales 25 de Mayo, pesos 195; 2 vacas m. gordas íd., 138.

Accame, Bellini y Cía.—

6 novillos carne gorda Bragado, pesos 120; 18 vacas gordas íd., 125; 3 vacas c. gorda íd., 100; 9 vacas carne gorda íd., 94; 1 ternero mamón íd., 30; 11 vacas carne gorda Chacabuco, 115; 33 vacas m. gordas íd., 130; 6 terneros buenos íd., 62.

Biscayard y Spangemberg—

7 novillos criollos carne gorda Santa Fe pesos 125.

Benítez y Murré—

100 novillos m. especiales Santa Fe, pesos 202; 39 novillitos especiales íd. íd 125; 15 novillitos carne gorda íd., 105; 7 terneros buenos íd., 67.

Bellocq e Hitú—

18 novillos m. especiales Lobería, pesos 230.

Crespo y Rodríguez—

3 novillos m. gordos Córdoba, pesos 168; 2 novillos carne gorda íd., 140; 6 vacas m. especiales íd., 130; 1 vaca m. gorda íd., 130; 51 novillos c. gorda íd., 123; 1 novillito m. gordo íd., 118; 11 novillitos buena carne íd., 78; 8 novillitos buena carne íd., 75; 4 vaquillonas b. carne íd., 82; 4 vaquillonas íd. íd., 75; 3 vaquillonas íd. íd., 70; 4 terneros buenos íd., 60.

Cucullu Felipe L.—

15 novillos carne gorda Colón, pesos 145 16 novillos c. gorda d., 130; 17 novillos c. gorda íd., íd., 189; 8 bueyes especiales íd., 185; 3 toros íd. íd. 190.

Apheca y Cía. Juan—

24 novillos m. gordos Lobos, pesos 168 50 novillos carne gorda íd., 137.

Casás José B.—

29 novillos gordos Alsina, pesos 160.

Córdoba e hijo Pedro—

20 novillos gordos 25 de Mayo, pesos 155; 10 novillitos gordos íd., 110.

Cooperativa de Hacendados—

65 novillos especiales Pehuajó, pesos 195; 7 vacas m. especiales íd., 155; 12 novillos gordos N. Vega, 160; 6 vacas especiales íd., 140.

Costa y Fayanas—

40 vacas m. especiales Rivadavia, pesos 170.

Chapar y Compañía Juan—

66 vacas m. gordas T. Lauquen, pesos 135; 66 vacas gordas Pellegrini, 125.

D'Hers y Cía. Francisco—

15 vaquillonas carne gorda Rufino, pesos 90; 15 vaquillonas íd. íd., 95; 15 vaquillonas b. carne íd., 100; 17 vaquillonas carne gorda íd., 100; 3 novillitos gordos íd., 110.

Devoto y Cía. Tomás—

20 novilllos m. especiales T. Lauquen pesos 200.

Goñi e hijos Ignacio—

19 novillitos especiales T. Lauquen, pesos 123; 3 novillitos carne gorda íd., íd 100.

González y Bascarán—

21 novillos c. gorda 9 de Julio, pesos 135.

Lalor Juan—

4 vaquillonas b. carne C. de Areco, pesos 69; 3 novillos c. gorda íd., 118; 1 toro c. gorda íd., 117; 2 vaquillonas m. especiales íd., 128; 2 vaquillonas gordas íd., 108; 2 toros íd. íd., 160; 3 vaquillonas flacas 25 de Mayo, 60.50 10 vaquillonas b. carne íd., 78; 4 vacas m. especiales íd., 157.50; 15 novillos carne gorda Córdoba, 123; 5 toros íd. íd., 138; 2 novillos íd. íd., 138; 5 bueyes c. gorda íd., 151; 11 novillos carne gorda íd., 131; 6 bueyes gordos Santa Fe, 154; 1 vacas especiales íd., 139; 13 vacas gordas íd., 118; 3 vacas carne gorda íd., 110; 3 vaquillonas especiales íd., 122; 1 vaca gorda íd., 124; 1 vaca gorda íd., 124.50; 6 vacas gordas C. Casares, 115.50; 13 novillos b. carne íd., 101; 14 novillos c. gorda íd., 127; 9 vacas m. especiales íd., 151; 2 bueyes íd., 223; 13 novillos carne gorda íd., 140; 9 vacas m. especiales íd., 151; 20 novillos m. gordos Navarro, 162; 44 novillos m. gordos Bolívar, 205; 57 novillos m. especiales Lobos, 205; 18 novillos especiales Navarro, 182; 1 toro gordo íd., 160; 42 novillos m. especiales C. Suárez, 203; 10 novillos m. gordos Caseros, 170; 2 vacas m. especiales íd., 171; 3 novillos m. especiales íd., 223; 3 novillos íd. íd., 215; 2 bueyes especiales 9 de julio, 190; 8 bueyes íd. íd., 186; 2 bueyes m. especiales íd., 207.

Lanusse Pedro y Antonio—

15 novillos m. gordos Caseros, pesos 173; 4 novillos gordos íd., 154.50; 23 novillos carne gorda Chivilcoy, 125; 40 novillos carne gorda íd., 126 36 novillos m. gordos Bragado, 170; 54 novillos m. especiales T. Lauquen, 198; 10 novillitos c. gorda íd., Santa Fe, 97; 1 vaca m. especial ír., 85; 6 vacas m. gordas íd., 134.50; 2 vacas gordas íd., 121.50; 3 novillos carne gord íd., 109; 10 novillitos carne gorda íd., 84.50; 19 novillos íd. íd., 16; 6 terneros gordos íd., 67; 1 vaca carne gorda íd., 112; 20 novillos carne gorda íd., 128.50; 22 novillos carne gorda íd., 121; 2 novillos carne gordo íd., 139; 4 novillos m. gordos íd., 174; 16 novillos carne gorda 9 de julio, 145 50 5 novillos m. especiales íd., 199; 22 novillos m. especiales íd., 205; 3 novillos carne gorda íd., 149; 13 vaquillonas gordas Torquist, 110.50; 10 vaquillonas carne gorda íd., 100; 4 vacas m. especiales Córdoba, 171; 1 vaca gorda íd., 124; 3 toros m. gordos íd., 179; 19 novillos c. gorda íd., 124; 5 novillos gordos íd., 157 25 novillos especiales íd., 157; 5 novillos flacos íd., 183; 4 terneros especiales Guamin, 87.50; 4 terneros gords d., 73; 6 vacas carne gorda 108; 13 vacas m. especiales Caseros, 160; 13 novillos carne gorda íd., 125; 2 novillos m. especiales íd., 234; 18 vacas íd. íd., 160; 2 vacas m. gordas íd., 130.

Luro Hermanos—

10 vacas flacas Pergamino, pesos 72; 11 vacas íd. íd., 64.50; 12 terneros mamones íd., 43; 15 terneros íd. íd. 38; 12 terneros mamones íd., 34.

Lynch y Cía. Leandro—

40 novillos m. especiales, Lobería, a pesos 200; 54 id gordos, Enderso, a 152

Llarralde Hnos.—

22 vacas m. especiales, 25 de Mayo, a pesos 166.

aL Ganadera (S. A.)—

22 novillos m. gordos, Bolívar, a pesos 157.

Méndez y Cía. y M.—

10 novillos m. gordos, Tornquist, a pesos 160; 10 terneros regulares, Pilar, a pesos 47; 11 id buenos id a 65; 5 toritos flacos id a 68; 5 vacas b.carneida 78.

Martínez de Hoz Hnos.—

2 bueyes especiales, 25 de Mayo, a pesos 185; 4 vacas id id a 145; 4 novillitos gordos id a 108.

Méndez Hnos y Cía.—

2 novillitos m. especiales, Tres Arroyos, a peso s182; una vaquillona c. gorda id a 95.

Maraspin y Cía. Andrés—

3 bueyes gordos, Pehuajó, a pesos 160; un toro g. y c. gorda id a 150; 66 novillos especiales id a 196; 16 novillitos m. especiales id a 158.

Nale Repetto y Cía.—

3 vacas g. y c. gorda, Córdoba, a pesos 101; un novillo c. gorda id a 110; un id b. carne id a 105; 12 novillitos c. gorda id a 95; un id flaco id a 65; 2 vaquillonas c. gorda id a 85; 7 novillos m. especiales, 25 de Mayo, a 235; 3 id id id a 218; 4 vacasgordas id a pesos 125.50.

Rodger y Cía. Gmo. H.—

Un toro m. especial, Villegas, a pesos 205; . id g. y c. gorda id a 150; 2 vacas gordas id a 125; 5 terneros id id a 77.50; 5 vacas c. gorda id a 97; 7 novillos id id a 109.

Patrón Costas y Peró—

33 novillos m. gordos, C. Suárez, a pesos 169.

Ruiz, Baldassarre y Cía.—

50 novillos m. gordos, Santa Fe, a pesos 169; 25 id id id a 169; 25 id id id a 169.

Rodríguez Gabino—

10 novillos m. especiales, Lobería, a pesos 220.

Salaberry y Bercetche—

Una vaquillona c. gorda, Navarro, a pesos 97; 3 terneros buenos id a 64; un toro gordo id a 160; 2 vacas m. especiales id a 155; 2 id especiales id a 150.50; 2 vaquillonas m. especiales id a 141; un ternero bueno, Matanza, a $ 52.50; 11 novillos c. gorda Santa Fe a 116.50; un id b. carne id a 100; 3 vacas c. gorda id 96; 42 novillos especiales, Matanza, a 185; un id id id a 144 50; 6 terneros mamones, a Plata, a 31; 3 id buenos id a 60.50; 2 id regulares id a 48; 3 id buenas id a 55; 3 vaquillonas b. carne id a 78.50; 9 id gordas id a 113; 7 vacas g. y c. gorda id a 110; 2 vaquillonas m. especiales id a 127; 4 idgordas id a 112; 6 id excepcionales id a 149; un novillo b. carne id a 104; 4 id gordos id a 135.50. 5 novillos c. gorda id a 122; un id g. y c. gorda id a 144.50; 5 vacas m. especiales id a 155; 11 novillitos gordos id a 109; 2 novillitos g. y c. gorda id a 145; 6 vaquillonas c. gorda id a 89; un novillo m. gordo, Pilar, a 172.50; 2 vacas especiales id a 149; 13 novillitos gordos id a 108.50; 7 vaquillonas muy gordas id a 115.

Santamarina e hijos—

23 vacas especiales, C. Suárez, a pesos 148; 17 id m. gordas id a 135; 10 id gordas id a 122.

Unzué Alzaga y Cía.—

2 toros m. gordos, Santiago del Estero, a pesos 180; 99 vacas g. y c. gordas id a 110; 22 novillos m. gordos, Trenque Lauquen, a 165; 23 id id Bolívar, a 165; 100 id gordos, A. Alsina, a 150; 33 vacas m. gordas, 25 de Mayo, a 135.

VENTA DE CERDOS

Apheca y Cía. Juan—

50 cerdos especiales, 9 de Julio, a pesos 0.37 kilo.

Arzeno y Hnos. Fto. B.—

19 cerdos especiales, Bolívar, a pesos 0.37 1|2 kilo; 40 id id, 25 de Mayo, a pesos 0.37 1|2.

Bunge y Born—

20 cerdos especiales, Córdoba, a pesos 0.38; 4 id regulares id a 0.30; 20 id buenos Bolívar a 0.34.

Cooperativa de Hacendados—

58 cerdos regulares, Pehuajó a pesos 0.31 kilo.

Pegassano, Rocatagliatta y Cía.—

20 cerdos especiales, Los Molinos, a pesos 0.35 kilo.

Méndez Hnos. y Cía.—

20 cerdos especiales, Tres Arroyos, a pesos 0.38 kilo; 19 id id Bolívar a 0.38; 45 id id 9 de Julio, a 0.35; 15 id regulares, Guaminí, a 0.31; 10 lechones id id a $ 3 c|u.

De Zellis y Fages Hnos.—

0 cerdos m. especiales, Lobos, a pesos 0.40 kilo; 12 id especiales id a 0.35 1|2; 20 id id Bragado, a 0.37 1|2.

Devot y Cía. Tomás—

3 Scerdos especiales, Rojas, a pesos 0.36 1|2 kilo; 30 id id San Vicente a $ 0.37 1|2.

Alvarez José Luis—

20 cerdos especiales, 25 de Mayo, a pesos 0.36 kilo.

Caniquiry Casaux y Cía.—

20 lechones buenos, Córdoba, a $ 4 cada uno.

Maraspin y Cía. Andrés—

8 cerdos especiales, Pehuajó, a pesos 0.35 1|2 kilo.

Oján y Cía. Fco.—

37 cerdos regulares, Bolívar, a pesos 0.30 kilo.

Salaberry y Bercetche—

9 cerdos especiales, 25 de Mayo, a pesos 0.37 kilo.

Marzzano Hnos y Cía.—

50 lechones especiales, Salto, a $ 5 cada uno.

Lalor Juan—

20 cerdos especiales, Bolívar, a pesos 0.37 kilo; 20 id id 25 de Mayo, a 0.38.

MERCADO DE LANARES

(Tablada)

Iniciáronse hoy las operaciones en este mercado, con precios más moderados que días anteriores.

A pesar de no haberse pagado precios tan elevados como los de la semana anterior, éstos se mantienen dentro de un márgen bastante bueno, debido al interés que existe en plaza por los diferentes lotes de hacienda.

La entrada del día fué de 7516 animales, habiéndose vendido durante la mañana 8256 cabezas, repartidas en esta forma: La Plata Cold, 1569; Las Palmas 1241, Compañía Sansinena 1130; La Blanca 494, Argentino Central 410, Armour 782, y 2630 para los matarifes locales.

Los precios corrientes de la mañana fueron los siguientes:

Capones para frigorífico, de $ 13.80 a 20.50; íd. para matadero, de 21 a 29; ovejas para matadero, de 13.50 a 26.50; borregos para matadero, de 9 a 10.50; íd. para frigorífico, de 11 a 15.10; corderos para matadero, de 8.20 a 9.

VENTAS DE HOY

Bargo L. y Etchegaray—

90 borregos Frigorífico C. Suárez, pesos 18.50; 70 ovejas matadero Saavedra, 18.80.

Chapar y Cía. Juan—

128 capones Frigorífico Pehueldes, pesos 19.10; 52 capones íd. íd., Nutrias, 19; 45 ovejas matadero íd., 21; 44 ovejas matadero íd., 17.50.

Goñi hijo Ignacio—

138 capones Frigorífico Huetel, pesos 21.50; 22 ovejas matadero íd., 20; 111 capones Frigorífico íd., 16.20; 20 borregos matadero 12 de Octubre, 11.30.

Lalor Juan—

80 capones Frigorífico T. Lomas, pesos 17.80; 45 borregos íd. íd., 15.10.

Patrón Costas y Peró—

50 capones Frigorífico Pigüé, pesos 17; 36 capones matadero íd., 14.50; 92 capones matadero íd., 13.70.

Oscamou y Cía.—

100 borregos pelados Frigorífico Saavedra, pesos 11.70

Salaberry y Bercetche—

33 capones matadero Necochea, pesos 24; 207 capones íd. íd., 22; 13 ovejas peladas Lucila, 23; 24 capones íd. íd., 18.30; 89 capones Frigorífico Uzuue, 21; 133 capones Frigorífico R. Otero, 19; 7 capones pelados Saavedra, 18.50.

Bayona Juan—

150 capones Frigorífico Drize, pesos 23.20.

Ayarragaray S. y Gowland—

116 capones matadero Entre Ríos, pesos 17.60; 85 capones íd. íd., 13; 480 capones íd. íd., 11; 14 capones íd. íd., 9; 100 borregos íd. íd., 11.

La Cooperativa de Hacendados—

299 capones Frigorífico Abel, pesos 13.80; 118 borregos matadero Triunvirato, 23.80; 24 ovejas íd. Pehuajó, 20.50; 59 ovejas íd. íd., 18; 32 ovejas íd. íd. 17; 32 corderos íd. íd., 9.

Córdoba Pedro hijo—

20 capones Frigorífico Masconi, pesos 29; 17 ovejas matadero íd., 26.50; 39 capones Frigorífico íd., 25.50; 45 capones íd. Pitícola, 20; 134 capones íd., íd., 19.50.

Ardohain Miguel—

271 capones Frigorífico C. Suárez, pesos 15.40.

Dodds y D. Ramsay—

450 borregos Frigorífico Dufour, pesos 15.50; 200 ovejas matadero íd., 14.40.

Unzué Alzaga y Cía.—

140 borregos Frigorífico Fratiló, pesos 16; 143 capones íd. Hale, 18; 85 capones íd. Unzué, 20.50.

Alonso y Blaquier—

115 capones Frigorífico Colón, pesos 20.

De los Santos y Cía. José C.—

85 capones matadero R. Otero, pesos 23.30; 99 capones matadero C. Suárez, 22.50.

Bunge y Born—

133 capones Frigorífico La Viticola, pesos 15.

Lanús Florencio J. A.—

90 capones matadero Balcarce, pesos 23.

Iraizoz Suc. de Martín—

74 capones Frigorífico Quequen, pesos 26.

Trelles José María—

79 capones matadero Bosch, pesos 23.50

Gabino Rodríguez—

11 ovejas matadero Quequen, pesos 22; 10 ovejas peladas íd., 16; 58 ovejas íd. íd., 18.50; 90 capones Frigorífico El Moro, 19.50.

Arzeno Hnos. Fto. B.—

56 borregos Frigorífico Berutti, pesos 14.70; 121 ovejas matadero íd., 13.50.

Iglesias José María—

18 borregos matadero Albariño, pesos 13.50; 78 ovejas íd. íd., 13.80; 126 corderos íd. íd., 8.20.

Devoto y Cía. Tomás—

15 capones pelados matadero T. Lauquen, pesos 15; 53 borregos íd. íd., 12.80 22 borregos íd. íd., 10.50.

Saturnino M. de Hoz—

410 capones Frigorífico Pieres, pesos 19.80.

Beazley M. y Rodolfo—

319 capones matadero R. Otero, pesos 22.

Lanusse Pedro y Antonio—

163 capones matadero R. Otero, pesos 21.30; 86 ovejas íd. íd., 16.10; 53 capones íd. Unzué, 20.50; 42 borregos íd., íd., 13; 359 borregos Frigorífico Freyre, 15.30.

Linch y Cía. L.—

103 capones matadero Pieres, pesos 25

VALOR DE LA PROPIEDAD

V. S. Lobato y Cía.—

Chalet en el Tigre (sección 1.a de islas del Paraná. Mide 25m98 de frente al SO., por 323m95 de fondo en el costado SE., 335m10 en el NO. y 68m50 en el contrafrente al NE., lindando al SO. con el río Luján, al SE. horqueta y zanja en medio con Adolfo Bullrich, al NO. con el lote 2 y al NE. con M. Romero. Superficie, 19.703 metros cuadrados. Vendido en $ 16.000. Venta por orden judicial. Comprador, señor Alberto Livingston.

Casa en la ciudad de Tandil, calle Santamarina 481, entre General Pinto y Belgrano, compuesta de 25m98 de frente por 47m63 de fondo. Superficie, 1.237.39 metros cuadrados. Vendida en $ 17.000. Promedio, $ 13.79 el metro cuadrado. Venta por orden judicial. Comprador, señor Carlos F. Vidal (en comisión).

Casa en Palermo, calle San Salvador 5.872, entre Andrés Arguibel y Carranza, compuesta de 8m66 de frente al NE. por 39m37 de fondo en el costado SE. y 30 metros 63 centímetros en el del NO. Superficie, 342.07 metros cuadrados. Vendida en $ 4.300. Venta por orden judicial. Comprador, señor Alejandro Luca.

Terrenos en Villa Ortúzar, 19 lotes con frente a las calles El Cano, Del Colegio, Heredia, Fraga, Roseti, Charlone y Giribone, con superficies que varían entre 149.99 y 449.97 metros cuadrados, desde $ 2.80 hasta $ 7.10 el metro cuadrado. Importe total de esta venta, $ 22.592.61. Promedio, $ 4.26 el metro cuadrado. Venta por orden judicial. Compradores, señores Angel Roccatagliata (3 lotes), Federico Roccatagliata (2 lotes), Luis Sívori (2 lotes), Petrelli Hnos. (2 lotes), V. Cartei (en comisión, 2 lotes), Roque Marinelli (2 lotes), Rafael Roccatagliata, Adolfo Simonini, Roberto Jeanne, Carmelo J. di Paola, Domingo Scosielio y Antonio Petricca.

Terreno en Belgrano, calle Moldes esquina Nahuel Huapí, con superficie de 232.86 metros cuadrados, vendido en pesos 3.900. Promedio, $ 16.75 el metro cuadrado. Venta por orden judicial. Comprador, señor Juan Piaggio (en comisión).

ADUANA

RECAUDACION

La aduana de la capital recaudó desde el 1.o de enero hasta la fecha, por derechos de importación, almacenaje, eslingaje, sellos y adicionales, $ 64.732.757.96 curso legal.

Diferencia a favor del corriente año pesos 8.913.373.80 curso legal.

MARITIMAS

MAREA Y VIENTO

Desde las 6 hasta las 9 a. m. de hoy, según el semáforo del Riachuelo

6 a. m., 18 pies, 4 pulgadas; viento S. S. E.

7 a. m., 18 pies, 4 pulgadas; viento S. S. E.

8 a. m., 18 pies, 4 pulgadas; viento S. S. E.

9 a. m., 18 pies, 8 pulgadas; viento S. S. E.

VAPORES ESPERADOS

Holandés Randwijk, de Montevideo a cargar.

Brasileño Gumpy, de Río de Janeiro en lastre.

Británico Norman Prince, de Rosario a cargar.

Id. Trevelyan, de Montevideo a cargar.

VAPORES A SALIR

Griego Spros, para San Vicente con carga.

Norteamericano Santa Bárbara, para Nueva York con carga.

VAPORES DE LOS RIOS

Llegan: Ciudad de Buenos Aires y Cabo Santa María, de Montevideo.

París, de Salto y escalas.

Dolores B., de Posadas y escalas.

Luna, de Carmelo y escalas.

Salen: Ciudad de Buenos Aires y Cabo Santa María, para Montevideo, salen a las 10 p. m.

LINEA DE LA COSTA SUD

Argentitno, de Río Gallegos, para ésta, llegó a Madryn.

Asturiano, en ésta, saldrá mañana para Punta Arenas y escalas.

Pellegrini, de Madryn para ésta, salió el 19.

Presidente Quintana, salió el 13 de Camarones para ésta.

Presidente Mitre, en viaje para Río Gallegos, llegó el 16 a C. Rivadavia.

Camarones en ésta, saldrá el 30 para Río Gallegos y escalas.

Unión, en Patagones.

Libertad, de Paranaguá para ésta, sale hoy.

Atlántico, de ésta para Punta Arenas llegó el 15.

LINEA DEL BRASIL

Pomona, en ésta.

Porvenir, de Santos para Paranaguá, salió el 19.

Brasil, en Porto Alegre.

Toro, en ésta.

Independencia, en viaje para ésta, se espera mañana.

Benjamín, en Rosario.

Juanita, en Paranaguá.

Roma, en ésta, saldrá hoy para Santos.

Perú, de Porto Alegre, es esperado mañana.

Vaquillona, en Paranaguá.

POSICION DE LOS VAPORES DE PASAJEROS — DE LA MALA REAL INGLESA.

Araguaya, salió el 10 de ésta para Liverpool.

Amazón, en Liverpool.

Demerara, de Liverpool, saldió el 4 para ésta.

Desna, salió el 14 para Liverpool.

Darro, en Liverpool.

Deseado, llegó el 9 a Liverpool.

Drina, salió el 11 de Liverpool para ésta.

DE LAMPORT Y HOLT

Byron, salió el 12 para ésta.

Vasari, salió el 2 de Río de aneiro para Nueva York.

Vauban, en Nueva York.

Vestris, de Nueva York para ésta, salió el 13 de Bahía.

Verdi, salió el 10 de La Plata para Nueva York.

DE LA NELSON LINE

Highland Piper, salió el 27 de Londres para ésta.

Highland Rover, en Londres, saldrá el 7.

Highland Pride, en Londres.

Highland Loch, salió el 27 de La Plata para Londres.

Highland Laddie, salió el 1o. de agosto de La Plata para Londres.

Highland Corrie, salió el 15 de La Plata.

Highland Scot, salió el 3 de Londres para ésta.

Highland Gleen, salió el 9 de La Plata.

DE LA LINEA PINILLOS

Catalina, para Barcelona, salió el 20.

Balmes, en ésta, sale hoy.

Valbanera, en Barcelona.

Cádiz, en ésta, saldrá el 24.

DEL LLOYD REAL HOLANDES

Frisia, en ésta.

Hollandia, de ésta para Amsterdam, salió el 8 de Pernambuco.

Zeelandia, de Amsterdam, para ésta, salió el 16.

Gelria, en Amsterdam.

Axel Johnson, en ésta.

DE LA SUD ATLANTIQUE

Sequana, salió el 2 de Lisboa para ésta, llega a Río de Janeiro, esperado el 26.

Garonna, salió eel 15 de ésta.

Samara, en Burdeos.

Liger, en Burdeos.

Amiral Latouche Treville, salió el 19 para ésta.

Amiral Nielly, para Burdeos, salió el 6 de Montevideo.

DE LOS TRANSPORTES MARITIMOS

Pampa, salió el 19 para Marsella.

DE LA TRASATLANTICA ESPAÑOLA

León XIII, salió el 18 de agosto para Bilbao.

P. de Satrústegui, salió el 24 de ésta para Bilbao.

Reina Victoria Eugenia, salió el 2 de agosto de ésta para Barcelona.

Infanta Isabel de Borbón, de Barcelona, salió el 4 para ésta.

DEL LLOYD SABAUDO

Tomaso di Savoia, salió el 5 de ésta.

P. di Udine, salió el 31 de julio para ésta, esperado el 25.

DE LA LIGURE BRASILIANA

Garibaldi, en Génova(confiscado por el gobierno italiano.

Cavour, salió el 9 para Génova.

DEL LLOYD ITALIANO

Indiana, en Génova.

Cordova, salió el 3 para Génova.

Luisiana, salió el 19 para Génova.

DE LA VELOCE

Savoia, salió el 20 de julio de ésta para Génova.

SUD ATLANTICA

Moinho Fluminense, en Burdeos.

ENTRADAS Y SALIDAS DE BUQUES DE ULTRAMAR HABIDAS EN EL PUERTO DE LA CAPITAL DESDE LAS 8 A. M. DE AYER HASTA LAS 8 A M. DE HOY

Británico Bilswood, de Montevideo, en la dársena sur con carbón.

Español Bizkargi Mendi, de Valencia, en el dique 3 en lastre.

Brasileño Aracaty, de Paranaguá, en el dique 3 a cargar.

Argentino Toro, de Porto Alegre, en el dique 3 con pasajeros y carga.

Id. Pomona, de Rosario, en la Boca a completar.

Pailebot norteamericano Charles Davenpost, de la rada, en el Riachuelo con carga.

Español Catalina, para Barcelona con pasajeros y carga.

Sueco Atlanten, para Karskrone, con carga.

VAPORES CON CORRESPONDENCIA A SALIR

Día 22: Asturiano, llevará correspondencia para Punta Arenas, a la 1 p. m. sin alcance.

Id. Cádiz, llevará correspondencia para Brasil, Australia, Nueva Zeelandia, Sud Africa, Canarias y España, a las 2 p. m. con alcance hasta las 7 p. m.

Día 25: Frisia, llevará correspondencia para Brasil, Grecia, Suiza, Egipto, Italia, Bélgica, Francia, Gran Bretaña, España, Dinamarca, Rusia, Suecia, Noruega, Holanda y Portugal, a las 2 p. m. con alcance en el puerto.

CASA VACCARO

ESTABLECIDA EN EL AÑO 1883

Para el Cambio General de Moneda y la compra y venta de Acciones y Títulos de renta Nacionales, Provinciales y Extranjeros. Es la casa más recomendada de la República.

SEVERO VACCARO

Av. de Mayo 646 — Buenos Aires

Supervielle y Cía.

BANQUEROS

150, SAN MARTIN, 154

U. T. 6230 y 6231 Av. — C. T. 3493 C.

Administración de Propiedades e Hipotecas

Alquilan escritorios de todas dimensiones, comprendiendo en el alquiler luz, calefacción, y distribución de correspondencia, en la Galería General Güemes, Edificio Supervielle y Cía.

AVISOS VARIOS

EL PENSADOR

por

PEDRO SONDEREGUER

Está en venta el cuarto millar

PRECIO: 2 $.

PRESUPUESTO GRATIS

CIUDAD O CAMPAÑA

EMPRESARIO PINTOR

Juan J. Guerra

San Salvador, 3869

BUENOS AIRES

"LA MERCANTIL"

Es la que adelanta más dinero sobre pólizas de empeño.

836 - LAVALLE - 836

Banco El Hogar Argentino

Av. de Mayo 886

Tiene propiedades en venta con facilidades de pago, en esta capital y pueblos suburbanos.

BANCOS

BANCO COMERCIAL ITALIANO. — FUNDADO en el año 1896. — Bartolomé Mitre 460 al 468.

Sucursales: San Juan 1861, Rivadavia 2541 Corrientes 3002 y Bernardo de Irigoyen 1389-93.

Capital autorizado	$	10.000.000
Capital subscripto	„	5.000.000
Capital realizado	„	5.000.000
Reservas	„	500.000

Abre cuentas corrientes, depósitos a plazo fijo y Caja de Ahorros, descuentos, cobranzas, compra y venta de títulos, se dan cartas de crédito, giros telegráficos y a la vista y a plazo sobre cualquier punto de Europa.

Administra propiedades haciendo adelantos sobre alquileres, encargándose de remitir las rentas a cualquier punto.

Compra y vende billetes de Bancos italianos, franceses, uruguayos o cualquier valor.

Ordenes de pago sobre todas las oficinas postales de Italia, Francia y España.

Abona por año:

Por depósitos en cuenta corriente	1 o|o
A plazo fijo de 30 días	2 „
A plazo fijo de 60 días	3 „
A plazo fijo de 90 días	4 „
A plazo fijo de 180 días	4½ „
A plazo fijo de 1 año	5 „
En Caja de Ahorros después de 60 días	4 „
En liras italianas con giros sobre Italia	3 „
Por depósitos que se emplearán en préstamos hipotecarios al plazo fijo de un año	6 „

El Banco hace toda clase de operaciones bancarias.

Horario de las sucursales: de 10 a. m a 3 p. m., de 5 a 6.30 p. m. — Domingo Repetto, gerente.

BANCO DE LA NACION ARGENTINA. — Fundado en 1891. — Casa central: Buenos Aires, Calle Rivadavia 363 al 399, Reconquista 15 al 39. — Capital, $ 128.000.000 moneda nacional Fondo de reserva, o|o, pesos 14.566.407.14.

Sucursales y Agencias en la Capital: Belgrano, Cabildo 1900, esquina Sucre; Boca del Riachuelo, Almirante Brown 1101; Flores, Rivadavia 7000, esquina Pedernera, con Agencia en los Nuevos Mataderos. General Urquiza, Baunes esquina Cullen. N.o 1 Montes de Oca 1699, esquina California 1102 N.o 2, Entre Ríos 1204, esquina San Juan 1802. N.o 3, Corrientes 3399, esquina Gallo 401. N.o 4, Bernardo de Irigoyen 1000, esquina Carlos Calvo. N.o 5, Rivadavia 2828 N.o 6, Santa Fe 2139. N.o 7, Caseros 2929 Parque Patricios. N.o 8, Triunvirato 784 N.o 9, Santa Fe 4162. N.o 10, Boedo 885 N.o 11, Aduana de la Capital. N.o 12, Callao 76 al 84. Oficina de Cambio, en el Hotel de Inmigrantes, Dársena Norte. Oficina de Depósitos Judiciales en el Palacio de Justicia. — Tasa de interés.

El Banco abonará (Moneda legal solamente

	Anual
Por depósitos en cta. corriente	Sin interés
Id. íd. a plazo fijo de 90 días, con o sin libreta	3 o|o
Id. íd. a 180 días, con o sin libreta	4 o|o
Id. íd. en Caja de Ahorros después de 60 días, hasta $ 5.000	4 o|o
Id. íd. de Ahorros después de 60 días, desde $ 5.001 hasta $ 10.000	3 o|o

EL BANCO

Cobra	Anual
Por adelantos en cta. corriente	8 o|o
Por descuentos de pagarés de comercio y letras de pago íntegro hasta 6 meses de plazo	Convencional
Por descuentos de letras con amortización	7 o|o

El Banco tiene establecidas Sucursales y Agentes en las principales ciudades y pueblos de la República.

El Banco de la Nación Argentina vende letras de cambio sobre Alemania, Austria Hungría, Inglaterra, Francia, España, Italia, Suecia, Noruega, Rusia, Portugal, Finlandia, Bélgica, Holanda, Suiza, Turquía, Servia, Rumania, Grecia, Bulgaria, Asia, Africa, Oceanía, Estados Unidos de Norte América, Canadá, Chile, Bolivia, Brasil, y Repúblicas Oriental del Uruguay y Paraguay, etc. etc.

BANCO ESPAÑOL DEL RIO DE LA PLATA. — Casa matriz en Buenos Aires, Reconquista número 200.

Capital subscripto	$	100.000.000.— o|s
Capital realizado	„	98.011.690.— „
Fondo de reserva	„	47.806 394.12 „
Prima a cobrar	„	1.192.986.— „

Sucursales:

En el exterior: Barcelona, Bilbao, Coruña, Génova, Hamburgo, Londres, Madrid, Montevideo, con una agencia, París, Río de Janeiro, Sao Paulo, Santos, San Sebastián, Valencia y Vigo.

En el interior Adolfo Alsina, Bahía Blanca, Balcarce, Bartolomé Mitre, Concordia, Córdoba, Dolores, La Plata, Lincoln, Lomas de Zamora, Mar del Plata, Mendoza, Mercedes, (Buenos Aires), Mercedes, (San Luis), 9 de Julio, Pergamino, Pehuajó, Posadas, Rivadavia, Rosario con una agencia, Rafaela, Salliqueló, Salta, San Juan, San Nicolás, Santa Fe, Santiago del Estero, San Pedro, Tres Arroyos, Tucumán y Villaguay.

Agencias en la capital:

Número 1, Pueyrredón 185; núm. 2, Almirante Brown 1422; núm. 3, Vieytes 2000; número 4, Cabildo 2027; núm. 5, Santa Fe 2201; núm. 6, Corrientes 3200; núm. 7, Entre Ríos 1145; núm. 8, Rivadavia 6902; núm. 10, Bernardo de Irigoyen 1600; núm. 11; Caseros 2965; núm. 12, Charcas 1257; núm. 15, Bernardo de Irigoyen 364; núm. 16, Reconquista y Paseo de Julio.

Corresponsales directos en todos los países.

Abona por depósitos en moneda legal

En cuenta corriente	1	o|o
A 30 días	1 1|2	„
A 60 días	2 1|2	„
A 90 días	3 1|2	„
A 6 meses	4	„
A mayor plazo		convenc.
Depósitos a premio con libreta desde 10 $ moneda nacional hasta 10.000 $ después de 60 días	4	o|o

Cobra:

En cuenta corriente	9	o|o
Descuentos generales		convenc.

El Banco se ocupa de toda clase de operaciones bancarias en general — Buenos Aires, junio 30 de 1916.—Elías D. Arambarri, gerente general.

BANCO DE ITALIA Y RIO DE LA PLATA. — Casa central, Bmé Mitre 434 al 448.— Sucursales: En la capital: N.o 1, calle Corrientes esquina Pueyrredón, N.o 2, Avenida Montes de Oca número 2099; N.o 3, Paseo de Julio número 1258; N.o 4, Calle Moreno número 2300; N.o 5, Calle Rivadavia número 8499. En el interior: Rosario de Santa Fe, La Plata, Bahía Blanca, Paraná, Concordia, Gualeguaychú, Gualeguay, Uruguay, Victoria, La Paz, (E. R.), Resistencia (Chaco).

Agencias Puerto Ing. White (B. Blanca), Ensenada (La Plata).

Capital realizado . $ 10.000.000 oro sellado

Fondo de reserva ordinario . . . 932.330 „

ABONA

Por depósito en c. corr.	1	o|o	1	o|o
A plazo fijo de 30 días	2	o|o	2	o|o
Id. íd. íd. 60 días	3	o|o	3	o|o
Id. íd. íd. 90 días	4	o|o	4	o|o
Id. íd. íd. 180 días	4 1|2	o|o	4 1|2	o|o
A mayor plazo	Convencional.			

El Banco expide cartas de crédito, vende giros y transferencias por cable y órdenes postales sobre todas las ciudades y pueblos de Italia, así como sobre Londres, París, Madrid, New-York, etc. etc. También sobre Brasil, Chile, Paraguay y República Oriental del Uruguay. Recibe remesas al cobro y emite giros sobre todas las sucursales del Banco de la Nación Argentina.

El Banco trata en general todas las operaciones bancarias.

BANCO DE LA PROVINCIA DE BUENOS Aires.

Capital autorizado. $		125.000.000
Id. emitido	„ 50.000.000	
Id. sec. hipotecaria	„ 25.000.000	75.000.000
Capital realizado	„	62.131.570
Fondo de reserva	„	5.946.852

Casa matriz: La Plata, Casa en Buenos Aires, San Martín números 123|39, y Bartolomé Mitre número 455.

57 sucursales en la provincia de Buenos Aires.

Agencias en la capital federal: Núm. 1, calle Bernardo de Irigoyen 920; núm. 2, calle Santa Fe 1899, esq. Río Bamba; número 3, Cabildo 2091 (Belgrano); número 4. Pueyrredón 181 (Once de Septiembre).

Corresponsales en los demás pueblos de la provincia y en los principales puntos del interior de la República y territorios nacionales, y en las más importantes plazas comerciales del exterior: en Europa, Estados Unidos de América, México, Panamá, Cuba, Costa Rica, Guatemala, San Salvador, Venezuela, Colombia, Perú, Chile, Bolivia, Uruguay y Paraguay.

Tiene corresponsales y gira sobre todos los puntos de ESPAÑA, y los de FRANCIA e ITALIA, que tienen oficina postal.

El Banco se ocupa de toda clase de operaciones bancarias: Descuentos, cauciones; recibe depósitos, abre cuentas corrientes, emite giros y cartas de crédito. Se encarga de cobranzas de documentos, cupones y cuotas de terrenos, de administraciones generales y de propiedades. Hace préstamos con garantía hipotecaria, con amortizaciones, en efectivo.

TASA DE INTERES

Abona: Depósito en c|c. m|L	1	o|o
Caja de Ahorros hasta 10.000, después de 60 días	4	o|o
Con libretas a 90 días renovables hasta $ 20.000	4	o|o
Depósitos a plazo fijo a 30 días	2	o|o
Depósitos a plazo fijo a 60 días	3	o|o
Depósitos a plazo fijo a 90 días	3 1|2	o|o
Mayo plazo convencional.		
Cobra: Por adelantos en c|c.	9	o|o

Buenos Aires, junio de 1915. — Virginio Maffei, gerente.

BANCO DE LONDRES Y RIO DE LA PLATA. — Buenso Aires, Bartolomé Mitre 389. — Barracas al Norte, Montes de Oca 701. — Once, Pueyrredón 301. — Santa Fe 2122. — Bernardo de Irigoyen 1138. — Boca, Almirante Brown 1159.

Abona por año	Papel	Oro
Por depósitos en cuenta c.	sin int.	sin int.
Id. a la vista, con libreta.	sin int.	sin int.
Id. íd. a plazo fijo de 3 meses	3 o|o	1 o|o
Id. íd. a plazo de 6 meses.	3 1|2 o|o	1 o|o
Por depósitos en Caja de Ahorros hasta 10.000 $ papel, después de 60 días	3 „	sin int.
Cobra por año		
Por adelantos en c. cte.	8 o|o	8 o|o

Depósitos en Caja de Ahorros se reciben en las siguientes sucursales: Once de Septiembre, calle Santa Fe, calle Bernardo de Irigoyen, Boca y Barracas.

Buenos Aires, abril 1.o de 1916. — James Dey, Barry Scott gerentes.

BANCO FRANCES DEL RIO DE LA PLATA. — Reconquista 157, Buenos Aires. — Sucursales: Rosario de Santa Fe y Bahía Blanca. Corresponsal en París, Banque Argentine et Française, 35, Boulevard Haussman 35.

Abona por año, oro sellado y curso legal:

Por depósitos en cuenta corriente	1 o|o	1 o|o
Id. íd. a plazo fijo de 30 días	1 1|2 „	1 1|2 „
Id. íd. a plazo fijo de 60 días	2 1|2 „	2 1|2 „
Id. íd. a plazo fijo de 90 días	3 1|2 „	3 1|2 „
Id. íd. a mayor plazo	convencional.	
Id. íd. en la Caja de Ahorro, después de 60 días	4 o|o	4 o|o
Cobra:		
Por adelantos en cuenta corriente	9 o|o	9 o|o

Descuentos de pagarés y letras convencional.

Todas las operaciones bancarias. Emisión de giros y cartas de crédito. Transferencias telegráficas.

Títulos, Cobranzas de cupones y valores. Administración de propiedades. Colocaciones hipotecarias por cuenta de tercero.

Servicio especial de giros postales franceses y remesas de fondos a los movilizados. — La Dirección.

LICITACIONES

POLICIA DE CÓRDOBA

DECRETO N.o 472

Licitación para la provisión de calzado

DEPARTAMENTO DE GOBIERNO

Córdoba, agosto 8 de 1916

Vista la nota del señor subintendente de policía,

El gobernador de la provincia

DECRETA:

Artículo 1.° — Llámase a licitación para la confección de calzado de verano para la policía de la capital y campaña, cuerpo de bomberos, guardia de cárcel y escuadrón de seguridad, en la siguiente forma:

Tropa.—Policía de la capital:

600 pares borceguíes, cuero cromo negro, altos 2 o 3 hebillas.
80 pares botas cosidas, vaquillona cromo negro, forro de suela, para clase.
100 pares botas altas, vaqueta, cromo negro, forro de suela, clavadas.
40 pares botines negros, suela clavada para ordenanzas.

Escuadrón de seguridad:

110 pares botas altas, vaquillona, cromo negro, forro de suela, doble suela cosida (para diario).
110 pares botas altas, vaquillona, cromo negro, forro de suela, doble suela cosida (para parada).

Cuerpo de bomberos:

90 pares botas caña dura, vaqueta satinada, forro doble, doble suela estaquillada.
90 pares borceguíes altos, 2 o 3 hebillas, vaqueta satinada negra suela clavada.

Guardia de cárceles:

120 pares borceguíes cuero cromo negro, altos 2 o 3 hebillas, clavados (iguales a los de la policía de la capital).

Policía ciudad y villas:

150 pares botas altas, vaquillona cromo negro, forro de suela, doble suela cosida (para oficiales superiores).
100 pares botas altas, vaqueta cromo negro, forro de suela, suela clavada, para clases.
500 pares borceguíes altos, 2 o 3 hebillas, vaqueta cromo negro, suela clavada (para tropa).

Policía de campaña:

700 pares botines vaqueta satinada negra, de una pieza, suela clavada.
700 pares polainas cuero negro, prendidas al lado.

Piquete guardia cárcel de Río IV:

30 pares borceguíes altos, 2 o 3 hebillas, vaqueta, suela clavada.

Art. 2.° — Las propuestas contendrán las condiciones siguientes:

a) Serán escritas en papel sellado provincial de cinco pesos y acompañadas de un certificado de depósito en el Banco de Córdoba y a la orden del ministerio, por valor del 10 o|o del importe total de la propuesta.
b) Precio por cada una de las distintas clases de calzado que se licitan.

Art. 3.° — Cada proponente deberá presentar muestras de calzado, debiendo éstas ser entregadas a los 30 días de ser aprobado el contrato respectivo.

Art. 4.° — El pago se efectuará en Letra de Tesorería, a cuatro meses de plazo, sin interés.

Art. 5.° — Las propuestas deberán ser presentadas en la subsecretaría del ministerio de gobierno, hasta el día 31 del corriente mes, a las 3 p. m., hora en que serán abiertas en presencia de los interesados que concurran al acto, no tomándose en consideración las que no contengan las condiciones expresadas en el presente decreto.

Art. 6.° — Si el contratista no entregase el calzado dentro del término fijado, incurrirá en la pérdida del depósito a que se refiere el inciso a) del artículo 2.° y además el gobierno tendrá el derecho a comprar las piezas que faltaren por cuenta del contratista, cualquiera que sea su precio, el que se deducirá del importe total del contrato.

Art. 7.° — Comuníquese, publíquese en el "Boletín Oficial" y dese al R. O. — **Eufrasio Loza. — Juan F. Barrera.**

1|476-v-ag. 31

POLICIA DE CÓRDOBA

DECRETO N.o 471

Licitación para la provisión de vestuario

DEPARTAMENTO DE GOBIERNO

Córdoba, agosto 8 de 1916

Atenta la nota del señor subintendente de policía,

El gobernador de la provincia

DECRETA:

Artículo 1.° — Llámase a licitación para la confección de "UNIFORMES DE VERANO", con destino a las policías de la capital y campaña, escuadrón de seguridad, cuerpo de bomberos y guardia de cárceles, en la siguiente forma:

POLICIA DE LA CAPITAL. — EMPLEADOS SUPERIORES

Traje de gala:

Levita, pantalón, gorra con penacho blanco, modelo actual, botones con el escudo de la provincia, insignias y presillas modelo nuevo, paño negro.
1 Un traje para comisario inspector.
6 Seis trajes para comisario.
5 Cinco trajes para subcomisario.
17 Diez y siete trajes para oficial principal.
3 Tres trajes para oficial inspector.
1 Un traje para aspirante.

Traje de diario:

Paño azul obscuro, saco cruzado, chaleco, botones con el escudo de la provincia, pantalón, gorra (insignias y presillas modelos nuevos).
1 Un traje para jefe de policía.
1 Un traje para comisario de órdenes.

Traje de diario:

Sarga azul obscura, blusa cuello volcado alto, pantalón y gorra modelos actuales, insignias y presillas modelos nuevos.
1 Un traje para inspector general.
2 Dos trajes para comisario inspector.
14 Catorce trajes para comisarios.
10 Diez trajes para subcomisarios.
18 Diez y ocho trajes para oficial principal.
47 Cuarenta y siete trajes para oficial inspector.
15 Quince trajes para aspirantes.
1 Un traje para suboficial.

ESCUADRON DE SEGURIDAD

Traje de parada:

Tela y modelo actual, botones con escudo de la provincia, un pantalón recto y uno brech; insignias actuales, presillas de comisario modelo nuevo.
1 Un traje completo para el jefe.

Traje de diario:

Tela y modelo actual, botones con escudo de la provincia, presillas modelo nuevo sobre fondo azul eléctrico.
1 Un traje para comisario jefe.
1 Un traje para subcomisario segundo jefe.
2 Dos trajes para oficial principal.
4 Cuatro trajes para oficial inspector.
2 Dos trajes para suboficial.

CUERPO DE BOMBEROS

Traje de parada:

Tela y modelo actual, botones con escudo de la provincia; un pantalón recto y un brech; insignias actuales, presillas de comisario modelo nuevo.
1 Un traje completo para el jefe.

Traje de diario:

Tela y modelo actual, botones con escudo de la provincia, presillas modelo nuevo/ insignias actuales.
1 Un traje para el comisario jefe.
1 Un traje para subcomisario segundo jefe.
3 Tres trajes para oficial principal.
2 Dos trajes para oficial inspector.
2 Dos trajes para suboficial.

PIQUETE GUARDIA DE CARCELES

Traje de parada:

Tela y modelo actual, botones con escudo de la provincia, un pantalón recto y un brech, insignias actuales, presillas de comisario.
1 Un traje completo para el jefe.

Traje de diario:

(Tela y modelo igual al de la policía de la capital). (Empleados superiores).
1 Un traje para comisario jefe.
1 Un traje para subcomisario segundo jefe.
2 Dos trajes para oficial principal.
2 Dos trajes para oficial inspector.
1 Un traje para aspirante.
3 Tres trajes para suboficial.

BANDA DE MUSICA

Traje de diario:

Maestro y segundo maestro modelo y tela igual a oficiales superiores de la policía de la capital, gorra aro rojo, presillas modelo nuevo, insignias de liras.
1 Un traje para comisario jefe.
1 Un traje para oficial inspector segundo jefe.

MUSICOS

Traje de diario:

Modelo y tela igual a la tropa de la policía de la capital, gorra aro rojo, insignias de liras.
47 Cuarenta y siete trajes completos.

ORDENANZAS Y COCHEROS

Traje de diario:

Modelo actual, sarga azul obscura, igual tela de la policía de la capital.
40 Cuarenta trajes completos.

POLICIA DE LA CAPITAL Y RURALES

Tropa—

Blusa cuello volcado, botones perdidos, un bolsillo arriba lado izquierdo con cartera; abajo, dos bolsillos simulados, uno a cada lado con cartera y botamanga. Pantalón recto, vivo azul eléctrico y casco modelo actual (paño sarga azul obscuro).
700 Setecientas blusas talla 1 y 2.
700 Setecientos pantalones talla 1 y 2.
700 Setecientos cascos, base, lanza y chapa con numeración del 107 al 806.
200 Doscientos pantalones brech sarga azul obscuro, vivos azul eléctrico.
1.500 Mil quinientos pares guantes hilo blanco.
20 Veinte pares jinetas sargento primero hilo blanco.
20 Veinte pares jinetas sargento hilo blanco.
50 Cincuenta pares jinetas cabo primero, hilo blanco.
50 Cincuenta pares jinetas cabo hilo blanco.
60 Sesenta pares número 1, metal blanco para cuello.
40 Cuarenta pares número 2 metal blanco para cuello.
40 Cuarenta pares número 3 metal blanco para cuello.
80 Treinta pares número 4 metal blanco para cuello.
80 Treinta pares número 5 metal blanco para cuello.
20 Veinte pares número 6 metal blanco para cuello.
80 Treinta pares número 7 metal blanco para cuello.
20 Veinte pares número 8 metal blanco para cuello.
20 Veinte pares número 9 metal blanco para cuello.
20 Veinte pares número 10 metal blanco para cuello.
50 Cincuenta pares letras T. metal blanco para cuello.

Trajes de parada:

Para tropa, levita igual modelo y tela a los que usa la sección tráfico, correaje blanco y bastón.
80 Trajes completos. (Numeración de los cascos del 1 al 80).
150 Pares media polaina brin de hilo blanco

ESCUADRON DE SEGURIDAD

Traje de diario:

Modelo y tela uso actual
110 chaquetillas.
110 pantalones.
110 cascos completos.
110 letras E. metal blanco para cuello.
110 letras S. metal blanco para cuello.
4 pares jinetas para sargento primero.
6 pares jinetas para sargento.
8 pares jinetas para cabo primero.
8 pares jinetas para cabos.
(Numeración de los cascos del número 1 al 110).

CUERPO DE BOMBEROS

Traje de diario:

Sarga negra, vivos rojos, modelo actual.
90 chaquetillas
90 pantalones.
90 gorras.
4 pares jinetas para sargento primero.
6 pares jinetas para sargento.
8 pares jinetas para cabo primero.
8 pares jinetas para cabo.

PIQUETE DE GUARDIA CARCELES

Traje de diario:

(Modelo y tela igual a los de la tropa de la policía de la capital. insignias de guardia de cárcel).
120 blusas.
120 pantalones.
120 cascos completos.
4 pares jinetas sargento primero.
6 pares jinetas sargento.
8 pares jinetas cabo primero.
8 pares jinetas cabo.
Numeración para los cascos del número 806 al 936.

CIUDAD, VILLA Y CAMPAÑA

Empleados superiores:

450 ponchos paño gris obscuro con cuello y letras P. C. bordadas en hilo amarillo en el mismo, una a cada lado.
450 pantalones brech, paño gris obscuro.

TROPA

Traje diario:

Igual modelo y tela a los de la policía de la capital.
600 blusas.
600 pantalones.
600 cascos completos.
40 pares jinetas sargento primero.
40 pares jinetas sargento.
70 pares jinetas cabo primero.
70 pares jinetas cabo.

CAMPAÑA

Traje diario:

Paño gris obscuro, vivos verdes.
700 blusas.
700 pantalones.
700 cascos completos. (Chapa P. C.).

GUARDIA CARCEL DE RIO IV

Traje diario:

Paño gris obscuro, pantalón doble franja azul, gorra con aro azul.
30 blusas.
30 pantalones.
30 gorras.
12 pares jinetas y escuadras para clases, hilo dorado.

Art. 2.° — Las propuestas contendrán las condiciones siguientes:

1) Serán escritas en papel sellado de cinco pesos y acompañadas de un certificado de depósito en el Banco de Córdoba, a la orden del ministerio, por la suma de cinco mil pesos nacionales.
2) Precio por cada uno de los trajes enumerados en los incisos del artículo anterior.
3) Los uniformes serán confeccionados conforme a la talla 1 y 2 (tropa).
4) Los proponentes presentarán muestras de las telas para cada uniforme y demás piezas que se licitan, debiendo ser la confección igual a las muestras existentes en la policía de esta capital.

Art. 3.° — Los uniformes deberán ser entregados a los cuarenta días de aprobado el contrato respectivo.

Art. 4.° — El pago se efectuará en Letra de Tesorería a cuatro meses de plazo, sin interés.

Art. 5.° — Si el contratista no entregase los uniformes dentro del término estipulado, incurrirá en la pérdida del depósito, y además, el gobierno tendrá derecho a comprar las piezas que faltasen por cuenta del contratista, cualquiera que sea su precio, el que se deducirá del valor total del contrato.

Art. 6.° — El gobierno se reserva el derecho de no aceptar las propuestas que fueren presentadas y de rescindir por sí sólo el contrato en caso de que el contratista no cumpla con las estipulaciones convenidas.

Art. 7.° — Las propuestas deberán ser presentadas en el ministerio de gobierno hasta el día 29 del corriente mes, a las 3 p. m., hora en que serán abiertas en presencia de los interesados que concurran al acto, no tomándose en consideración las que no contengan las condiciones expresadas en el presente decreto.

Art. 8.° — Comuníquese, publíquese en el "Boletín Oficial" y dese al R. O. — **Eufrasio S. Loza.—Juan F. Barrera.**

1|477-v-ag. 31

Decreto No. 474 Serie A

Prórroga para licitación

DEPARTAMENTO DE GOBIERNO

Córdoba, Agosto 9 de 1916.

Considerando exiguo los términos fijados por los decretos Nros. 471 y 472 sobre licitación de uniformes y calzado de verano, en razón de la importancia de la misma, y el depósito de garantía desproporcionado a los cálculos probables de su monto,

El Gobernador de la Provincia

DECRETA:

Art. 1.o — Fíjase en el (10 o|o) diez por ciento el depósito de garantía de las licitaciones de la referencia de acuerdo a la ley de Contabilidad.

Art. 2.o — Prorróganse los términos para la presentación de propuestas y entrega de los efectos licitados hasta el 10 de Septiembre y 15 de Noviembre respectivamente.

Art. 3.o — Comuníquese, publíquese y dese al R. O. — LOZA —Juan F. Barrera.

PENITENCIARIA DE CÓRDOBA

DECRETO N.° 483. — SERIE A

Llamando a licitación para la provisión de trajes para el personal de la penitenciaría y ropa para los penados.

DEPARTAMENTO DE GOBIERNO

Córdoba, agosto 10 de 1916.

Atento la nota del señor director de la cárcel penitenciaria de esta capital,

El gobernador de la provincia

DECRETA:

Artículo 1.° — Llámase a licitación para la provisión de trajes para el personal y uniformes y ropa para los penados para la próxima estación de verano, en la forma siguiente:

2 Dos uniformes de alcaide, compuestos de blusa, pantalón y gorra.
2 Dos uniformes de auxiliar, compuestos de blusa, pantalón y gorra.
1 Un uniforme de jefe de depósito y ecónomo, blusa, pantalón y gorra.
6 Seis uniformes de celador, compuestos de blusa, pantalón y gorra.
5 Cinco uniformes de conserje, compuestos de blusa pantalón y gorra.
24 Veinticuatro uniformes de guardián, compuestos de blusa, pantalón y gorra.
15 Quince uniformes de llavero, compuestos de blusa, pantalón y gorra.
3 Tres uniformes de ordenanza, compuestos de blusa, pantalón y gorra.
1 Un uniforme de cocinero, compuesto de blusa, pantalón y gorra.

Penados:

960 Novecientos sesenta uniformes de brin azul, compuestos de blusa, pantalón y polis.
960 Novecientos sesenta camisas de lienzo.
960 Novecientos sesenta calzoncillos.
960 Novecientas sesenta camisetas.
960 Novecientos sesenta pares de medias.
1.920 Mil novecientos veinte pañuelos.
480 Cuatrocientos ochenta pares de botines reglamentarios.
960 Novecientos sesenta repasadores.
960 Novecientos sesenta toallas algodón.
50 Cincuenta colchones.
50 Cincuenta almohadas.
50 Cincuenta frazadas.
1.920 Mil novecientas veinte sábanas de lienzo.
960 Novecientas sesenta fundas.

Art. 2.° — Las propuestas contendrán las siguientes condiciones:

a) Serán escritas en papel sellado provincial de CINCO PESOS y acompañadas de un certificado de depósito en el Banco de Córdoba, a la orden del ministerio, correspondiente al 10 o|o del valor total de la propuesta.
b) Especificarán precio por cada artículo y serán acompañadas de las muestras respectivas.

Art. 3.° — Las propuestas que no contengan los requisitos expresados en el presente decreto no serán tomadas en consideración.

Art. 4.° — Los uniformes, así como las telas y materiales a emplearse serán iguales a los existentes en la cárcel penitenciaria.

Art. 5.° — Los artículos licitados serán entregados en la penitenciaría el día 15 de noviembre del corriente año.

Art. 6.° — El pago se efectuará por letras de tesorería a tres meses de plazo, sin interés.

Art. 7.° — Las propuestas se presentarán en la subsecretaría del ministerio de gobierno hasta el día 10 de septiembre próximo, a las 3 p. m., hora en que serán abiertas en presencia de los interesados que concurran al acto.

Art. 8.° — Si el contratista no entrega los artículos licitados dentro del término fijado, incurrirá en la pérdida del depósito a que se refiere el inciso a), artículo 2.° y además el gobierno tendrá el derecho a comprar las piezas que faltaren por cuenta del contratista, cualquiera que sea su precio, el que se deducirá del importe total del contrato.

Art. 9.° — Comuníquese, publíquese y dese al R. O. — **LOZA. — Juan F. Barrera.**

Decreto N°. 500 Serie A

Fijando nueva fecha para licitaciones

DEPARTAMENTO DE GOBIERNO

Córdoba, Agosto 11 de 1916.

Siendo domingo el día 10 de Septiembre fijado para la presentación de las propuestas de las licitaciones convocadas por decretos números 471, 472 y 483.

El Gobernador de la Provincia

DECRETA:

Art. 1.o — Fíjase el día 9 de Septiembre a los efectos relacionados.

Art. 2.o — Comuníquese, publíquese y dése al R. O.—LOZA—Juan F. Barrera. v-9-sept.

Intendencia Municipal de la Capital

CEMENTERIO DEL OESTE

Se previene a las personas que tengan deudos depositados en los nichos del Cementerio del Oeste cuya ubicación y nombre del cadáver se indica a continuación, que si dentro de los treinta días del vencimiento no se presentaran a practicar la renovación del arrendamiento, se procederá a colocar los cadáveres en el osario general:

1.ª CAPILLA

14 Tomás Lantas
78 Josefa Díaz de Berjorge.
101 Catalina M. de Blasco.
121 Genara H. de Roque y Sabina Roque.
171 Carmen P. de Peralta.
182 Concepción Muñoz.

2.ª CAPILLA

43 Francisco Morgari.
74 Manuel Arpe.
193 Francisco Rossat.
203 Joaquín Martínez.
208 Virginia R. Herrera.

1.ª GALERIA — 1.ª SECCION

11 Carmen Julian de Polito.
18 Dara G. de Fraga.
28 Francisco Andreani.
38 José Beretervide.
60 Angela Alioni.
113 Alberto Romero Fontan.
176 Isabel de la Sierra de Varzi.
186 Martín Semper.
193 Liberata Muzzio de Chiappe.
280 Manuela I. N. del Castillo
284 Cecilia Spinelli de Costa.
309 Colomba Chiessa de Maggio.
319 César Soresina.
359 Luis Roigt.
390 Pedro de Siré.
399 Pablo Lombardo.
588 Pedro Lapouple.

2.ª GALERIA. — 1.ª SECCION

18 Gioconda Barros.
19 Teresa Repetto de Bignone.
241 Miguel Rueda.

3.ª GALERIA. — 1.ª SECCION

57 Magdalena P. de Merlino.
61 María A. Vázquez.
67 Domingo Ramón Berraondo.
118 Juan Monteruvio.
154 Ventura V. de Durt.
211 N. Mela.
236 Vicente Pastor.
271 Bartolomé Alberti.
281 Angel Alberti.
291 Teresa Lequio.
315 Pedro Elichirigoity.
324 Juan Sebastián Falcone.
341 Magdalena B. de Tufo.
357 Donato Cacace.
361 Manuel Ojeda.
367 Paulina Durand.
413 Emilia Rimoldi.
497 Pedro Maglioni.
505 Carlos Federico Holmes.
571 Dolores M. de Sirio.

3.ª GALERIA SUBTERRANEO

52 Juan Moro.
68 Agenor Alvaguin.
73 Angela G. de Calcagno.
74 Juan Muienno.
80 Juan Pezante.
96 Bautista Belasagan.
104 Guillermo Don.
150 Manuel Ferreiro.
152 Juana G. de Pasos.
204 Margarita M. de Cadres
220 Santos Pozzi.
236 Carmen M. de Díaz.
275 José Pedro J. Ameru.

4.ª GALERIA. — 1.ª SECCION

395 Sara Santander.

5.ª GALERIA. — 1.ª SECCION

1 Pedro Faustinelli.
2 Fausto Montenegro.
11 José Lasalle.
14 Bartolomé Basagno.
21 Domingo Mur Arias.
31 Elisa C. de Corvetto.
51 Juan Carlos Petray.
61 Amalia Elena Avancina.
71 María Mendoza.
81 Ramón Gómez.
101 París Baleani.
102 J. F. P. Jacopi.
111 José María Alvarez.
114 Arturo Valdez.
188 Rosa T. de López
241 Solera Hornos.
251 Teresa C. de Vaca.
292 María Loustaleve.
293 Luisa Sicilia.
306 José Gallardo.
308 Luis Tortorelli.
313 Isabel B. de Monfort.
316 Raquel Demarco de Cortese.
317 Dominga P. de Calzetta.
318 Serafina A. de Fontana.
326 Filomena I. de Bacuzzi.
336 Anselmo López.
346 Juan Fusco.
347 Manuel Martínez.
348 Manuel Alvarez Quiroz.
353 Angel Facciano.
358 Roque Ponce.
360 Victorio Repolli.
368 Julio C. J. D. Fernández.
369 María T. de Armagnanquet
370 Anatilde L. de Escalada.
378 Luciano Movesi.
388 María Juana A. de González.
389 Salvador Labanche.
397 Ana D. de Biladun.
398 Dante Duci.
399 Clara F. de Barrabino.
400 Hilaria de L. Alcorta.
408 Andrés Muñoz.
409 Rosa R. de Ianelli.
410 Sara Don de Pinonselli.
417 Epifanio del Valle.
418 Leonardo Blasco.
419 Leopoldo Morcau.
420 Arturo Gerizone.
427 José García Posse.
428 Víctor Canaletti.
430 Angel González.
439 María R. de Boccon.
447 Natalio Manzone.
448 Natalia Arana.
450 Vicente Belucio.
458 Francisca D. de Bianchi.
459 Manuel Crespo.
460 Catalina M. de Etchepare.
468 Carmen López.
469 Santiago Felipe Castelli.
470 Ernesto Marani.
479 Francisco Matilla.
480 Antonio Burgheroni.
490 Pablo Masciangelo.
499 Antonio Garbarino.
509 Vicente la Femina.
510 Gabriel Deberes.
520 Victoria C. de Igarzábal.
530 Amalia P. de Artola.
540 Francisca M. R. de Aguilar.
549 Esteban Maisano.
550 Juan Ramón Leguizamón.
559 José M. Gutiérrez.
560 Graciana B. de Ramírez.
569 Lorenzo Batista.
570 Francisco P. Bovo.
579 Juan Gabino.
589 Luis Luccarini (hijo).

5.ª GALERIA SUBTERRANEO

22 Luisa Marconi.
367 Pedro Becerra.
382 Faustina C. de Aldao.
383 Dionisio Aldao.

El secretario,

Buenos Aires, agosto 11 de 1916.

1|483-v. sep. 10

Intendencia Municipal de la Capital

Llámase a licitación para la provisión de 120.000 kilos de cemento portland y 85.000 adoquines de algarrobo. Tendrá lugar el día 24 del corriente, a las 2 p. m. El pliego de condiciones puede consultarse en la oficina de licitaciones. — Buenos Aires, agosto 15 de 1916.

1|503-v. ag. 24.

Intendencia Municipal de la Capital

CEMENTERIO DE FLORES

Habiendo vencido el término por el cual fueron arrendadas las sepulturas ubicadas en los tablones 8-9 y 10 de la sección 5.a; 13 y 14 de la 7.a y 19 y 20 de la 8.a (traza provisoria) del cementerio de Flores, se avisa a las personas que tengan deudos depositados en ellas que si en el plazo de treinta días no proceden a su renovación, serán exhumados los restos y colocados en el osario general. — El secretario. — Agosto 9 de 1916.

1|457 v Set. 7

CONVOCATORIAS

"THE STANDARD" — SOCIEDAD ANONIma. — Fábrica de conservas, dulces y caramelos. Brandzen N.o 1051. — De acuerdo con lo dispuesto en los estatutos, se resuelve llamar a 7.a asamblea general ordinaria, para el día 28 de agosto a las 3.30 p. m., en los salones altos de la Bolsa de Comercio, calle Rivadavia N.o 325, fijando la siguiente

ORDEN DEL DIA:

1.o Aprobación de la Memoria, Balance y distribución de utilidades correspondientes al ejercicio vencido el 30 de junio de 1916.
2.o Elección de tres vocales y un suplente, en reemplazo de los señores George Keen, Luis J. Rocca, Juan Nelson y Juan De Simone respectivamente.
3.o Elección de síndico titular y suplente para el próximo ejercicio.
4.o Nombramiento de dos accionistas para firmar el acta de la asamblea.

Se previene a los accionistas que, de acuerdo con el artículo 25, el directorio ha resuelto designar cualquier Banco para el depósito de las acciones.

Buenos Aires, agosto de 1916. — **George Keen, presidente; Blas Ferrando, secretario; Miguel Nozziglia, gerente.**

1|465 v. ag. 24.

COMPASIA TABACALERA ARGENTINA. — Convocatoria. — Se convoca a los señores accionistas, a la asamblea general ordinaria que tendrá lugar el martes 29 de agosto de 1916, a las 5.30 p. m., en el local de la Sociedad, Cangallo 2675, para tratar la siguiente

ORDEN DEL DIA:

1.o Lectura y aprobación de la memoria, balance general, y cuenta de ganancias y pérdidas, correspondientes al ejercicio vencido el 30 de junio de 1916, y destino a dar a las utilidades.
2.o Elección de dos directores titulares en reemplazo de los señores Fernando Rioja y Benito Villanueva, y un director suplente, en reemplazo del señor Esteban Barucchaga, por haber terminado su mandato.
3.o Nombramiento de síndico titular y suplente.

Nota: Para tener derecho de voto en la asamblea, los señores accionistas depositarán sus acciones en la gerencia, con tres días de anticipación por lo menos, al fijado para la misma. — El gerente.

1|479 v. ag. 23.

Automóviles y carruajes para paseo
SERVICIOS FUNEBRES
IRIBARNE & Cía.
Casa central: TACUARI 244
TELEFONOS: U. Telef. 446 y 1513
Libertad—Coop. 652 Central.
NO CONFUNDIR

Ferrocarriles del Estado

RED DE TROCHA ANGOSTA

Servicio de pasajeros, encomiendas y cargas combinado con los ferrocarriles Central Córdoba y Central Argentino para las Sierras de Córdoba, provincias de Santa Fe, Córdoba, San Juan, La Rioja, Catamarca, Santiago del Estero, Tucumán, Salta, Jujuy y La Quiaca (frontera boliviana).

Servicio internacional con Bolivia vía La Quiaca.

La estación Embarcación del Central Norte (sobre el río Bermejo) terminal de la línea Oriente a Bolivia es la más a propósito de la Sierra (Bolivia).

Véase los horarios de trenes en las estaciones; por más datos a los jefes de estación, al gerente en Cruz del Eje para el Argentino del Norte, al gerente en Tucumán para el Central Norte o a la administración general (oficina de informes) Perú 672. Buenos Aires.

LUIS RAPELLI.

Administrador general.

REMATES

Adolfo Bullrich y Cía.

EXPOSICION INTERNACIONAL DE PALERMO. — Organizada por la Sociedad Rural Argentina y a inaugurarse el 15 del corriente.

Orden de ventas:

Viernes 18, a las 9.15 a. m. y 2.15 p. m., y sábado 19, a las 9.15 a. m. Reproductores lanares, yeguarizos, asnal porcino y caprino.

Sábado 19, a las 2.15 p. m. — Reproductores vacunos, machos de raza Shortorn a galpón.

Lunes 21 a sábado 26 y lunes 28, a las 9.15 a. m. y a las 2.15 p. m. — Machos de raza Shortorn a galpón.

Martes 29, a las 9.15 a. m. y a las 2.15 p. m. y miércoles 30, a las 9.15 a. m. — Reproductores vacunos, machos y hembras Hereford, Aberdeen Angus, Red Polled y lecheras a galpón y palenque.

Miércoles 30, a las 2.15 p. m.. — Hembras Shortorn a galpón y a palenque.

Jueves 31, a las 9.15 a. m. — Machos Shortorn a palenque hasta terminar.

Otros informes en nuestra casa, Florida 269 y 273, Buenos Aires, o en nuestro escritorio en la misma exposición. — Adolfo Bullrich y Cía.

1|486-v-ag. 31

Bravo Barros y Cía.

CASA EN FLORES. — JUDICIAL. — Convención 3033, entre Quirno y San Ramón. A una cuadra al sud de la avenida Provincias Unidas (tranvías números 45 y 48), igual distancia al oeste de la avenida San Pedrito (línea 88) y a tres al sud de la avenida Rivadavia y del subterráneo, juez doctor Gerónimo Balarino, secretario doctor Víctor Sandullo, Juicio Banco El Hogar Argentino con Emilio Nanni. Base, $ 8.905.71. El comprador podrá constituir una hipoteca de $ 6.500, a dos años de plazo, al 9 o|o de interés anual por trimestres adelantados.

El domingo 27 de agosto, a las 3.30 en la misma propiedad. 8 m 66 (10 v) por 36 m 26 (41 v 87) en un costado, 36 m 12 (41 v 70) en otro. Verja de material al frente, jardín, cuatro habitaciones, una más chica, otra en altos, cocina y patio de mosaico. Da $ 60 mensuales. Visítese. 8 o|o a cuenta de precio y 2 o|o de comisión. Informes, 351 San Martín, 361.—Bravo, Barros y Cía. 1|463 v ag 26

ESMERADA 983 a 985. — JUDICIAL — Entre Paraguay y Charcas. — La tercera parte pro-indivisa de esa propiedad.—Edificio nuevo de altos que puede producir como mínimum **$ 450** mensuales de renta. Juez Dr. Pedro V. Melendez, secretario señor José Cuneo. Testamentarías de doña Angela Rosso de Siffredi y doña Carmen Siffredi. Base de la tercera parte proindivisa $ 12.839.67.

El lunes 28 de agosto, a las 3 p. m., en nuestro hall, 351 San Martín 361. Mide 8m06 (9v30) por 30m85 (35v62) en un costado, 30m64 (35v38) en otro y 8m06 (9v30) en el contrafrente. Superficie, 247mc80 (330vc42) Bajos: Sala, comedor, cinco habitaciones, una en altos, cuarto de baño, cocina y dos patios. Da $ 225 mensuales. Altos: Igual distribución que la casa baja. Desocupada. Llaves en el N.o 985. Frente imitación piedra, cielorrasos de yeso, pisos pino de tea y mosaico e instalación de luz eléctrica. Visítese. Escrituras por ante el escribano señor José F. Buttini. 8 o|o a cuenta de precio y 2 o|o de comisión. Informes 351 San Martín 361. — Bravo Barros y Cía. 1|478 v ag 27

CAMPOS EN MISIONES. — JUDICIAL. — Parte de las tierras de Martín Errecaborde y Cía. 7901 hectáreas, en lotes, con frente al Río Uruguay y al arroyo Itacuruaré y sobre el ejido del pueblo San Javier.

El martes 5 de Septiembre, a las 3 de la tarde, en nuestro hall, 351 San Martín 361 (Buenos Aires), de acuerdo con el siguiente

EDICTO JUDICIAL

Por disposición del señor juez de primera instancia en lo federal, Dr. Manuel B. Anchorena, secretaría del autorizante, se hace saber por el término de dos meses, que en el juicio Banco Nacional en liquidación, contra Alvaro Istueta y otros sobre división de condominio. han sido designados los martilleros señores Bravo Barros y Cía., para que procedan a la venta en pública subasta de 7901 hectáreas, 65 áreas, en lotes, situadas en el territorio de Misiones, que son partes de las tierras conocidas por de Martín Errecaborde y Cía.. con frente al río Uruguay y al arroyo Itacuruaré y sobre el ejido del pueblo de San Javier. A saber:

Primera fracción.—Un lote de 3573 hectáreas, 35 áreas, lindando al NO., con tierras fiscales, al este con Gibson Hermanos, al sur con el lote M, y el ejido de San Javier. Base, 3 $ la hectárea.

Segunda fracción. — 3470 hectáreas, 65 áreas, divididas en 50 lotes con superficies varias; lindando al norte con tierras fiscales, al NE. con José M. López, al sudeste y sur con el Río Uruguay y al oeste con el arroyo Itacuruaré. en medio con Kenny y temple. Base, 8 $ la hectárea.

Tercera fracción. — Los derechos a comprar al sobrante existente en el lote K, que forma un triángulo, con una superficie de 857 hectáreas, 65 áreas. Sin base.

Los compradores deberán constituir domicilio en la capital federal. Escritura por ante la oficina del señor R. A. Leguizamón, dentro de los treinta días, a contar desde la fecha de la aprobación del remate. Forma de pago: 5 o|o en seña y a cuenta de precio en el acto del remate. 15 o|o al otorgarse la escritura y el 80 o|o restante en cuatro cuotas semestrales de 20 o|o cada una, a contar desde la fecha de la escrituración, con pagarés hipotecarios e interés de 8 o|o anual. Comisión, 2 o|o.—Buenos Aires, junio 24 de 1916.—Rafael A. Leguizamón, secretario.

Mayores informes y planos, solicítense en nuestra casa, 351 San Martín 361. — Bravo Barros y Cía.

1|243 v. Sept. 4

C. A. FIGUEROA

JUDICIAL: HUMAHUACA 4641 Entre Río de Janeiro y Lambaré, a una cuadra de Corrientes. Corralón, 2 piezas, cocina y w. c., caballeriza dos altitos, en terreno de 8m66 cms. de frente (10v) por 28m794mm de fondo (33v). Juzgado del doctor Gerónimo Balarino, secretaría del autorizante. sucesión Dolores Cao de Quintela, base 8.289.46 $ m|n o sean las dos terceras partes de la tasación, remataré el domingo 27 de agosto, a las 3 p. m. en la misma propiedad. Seña, 8 o|o en dinero efectivo y comisión 2 o|o. Otros informes Arcos 2574. C. A. Figueroa. 1|471-v-ag. 26

Casares Hnos. y Diehl

2.000 VACUNOS EN CARLOS CASARES. Incluso novillos, vacas con y sin cría y vaquillonas de alta mestización Durham, en nuestro remate especial de haciendas generales.

La venta se realizará el **miércoles 30 de agosto, a las 12 m.,** en nuestras instalaciones de dicha localidad.

Comisión 2 o|o al vendedor y 2 o|o al comprador en haciendas generales y 3 o|o de cada parte en yeguarizos y reproductores.

Pedidos de local y otros informes en nuestra casa, Sarmiento 357, Buenos Aires, o al señor Jorge Sintas en dicha localidad. — Casares Hnos y Diehl.

1|492 v. ag. 29

En Luis María Saavedra

CAPITAL FEDERAL

AVISAMOS A NUESTRA CLIENTELA que el sábado 9 de septiembre realizamos nuestro segundo remate en Luis María Saavedra, para el que tenemos consignados varios lotes de toros puros por cruza a campo y de pedigree de las principales cabañas del país.

Para poder hacer la propaganda y evitar demoras en las anotaciones, rogamos a los que deseen remitir sus productos para el próximo remate, hagan las anotaciones correspondientes en nuestras oficinas, Sarmiento 357, antes del 3 de septiembre. — Casares Hnos. y Diehl. 1|519-v. ag. 26.

ANGEL A. CALCAGNO

JUDICIAL. POR DISPOSICION DEL señor juez de primera instancia doctor Jerónimo Balarino, secretaría del autorizante, se hace saber por el término de quince días en el "Boletín Judicial" y LA EPOCA que en el juicio seguido por Francisca Goyeneche de Vila contra Antonio Restucci sobre cobro de crédito hipotecario ha sido designado el martillero señor Angel A. Calcagno para que proceda a la venta en pública subasta de una propiedad en esta capital calle Loyola N.o 1638 entre Arguibel y Carranza con todo lo en ella edificado.

Mide: 8.66 mts. de frente al N. E. por 64 mts. de fondo en el costado S. E. y 65.90 mts. en el del N. O. teniendo 8.90 en su contrafrente.

El domingo 27 de agosto, a las 3 de la tarde, sobre la misma propiedad. El martillero tomará como base para la venta la suma de $ 12.000, estando además autorizado para exigir del que resultare comprador el 10 o|o a cuenta de precio y el dos por ciento de comisión en dinero efectivo, no admitiéndose vales ni cheques.

Por más datos ocurrir al escritorio del martillero, calle Corrientes número 1364, núm. 2 o a la secretaría. — Buenos Aires, agosto 5 de 1916. — El secretario, Horacio H. Dobranich.

1|481-v-26 ag.

B. MARTIN (hijo) y Cía.

121 San Martín 121

JUDICIAL. — EN LA CIUDAD DE La Plata. Con retasa. El **martes 29** de agosto, remataremos a las 3 p. m. en nuestro escritorio, con la base retasada de 1.824 $ m|n. 15 lotes de terreno situados a dos cuadras de la vía del ferrocarril y a 3 del tranvía eléctrico constituyendo un conjunto de 4.560 metros cuadrados, de acuerdo con el edicto siguiente:

EDICTO JUDICIAL

Por disposición del señor juez de comercio, doctor Eduardo M. Naón, secretaría del autorizante, se hace saber en autos Terré y Corsanego contra Arturo H. Massa, cobro de pesos, se ha ordenado la venta en remate público, con el 25 o|o de retasa, de los bienes embargados, consistentes en 15 lotes de terreno en la quinta 64, Sección D, situados en la ciudad de La Plata, designados con los números 1 al 4, 24 a 30 y 44 al 47; habiéndose designado para efectuarlo a los martilleros B. Martín (hijo) y Cía. Buenos Aires, agosto 10 de 1916. — Doctor **Federico Villafañe,** secretario.

1|504-v. ag. 29.

Banco Hipotecario Nacional

CAPITAL

POR EJECUCION JUDICIAL — Finca calle Lavalle 771|75. entre las de Esmeralda y Maipú. N.o H.o 11542, serie C. H. A. 6 o|o. El Banco Hipotecario Nacional rematará en su local el **LUNES 21 DE AGOSTO DE 1915,** a las 12 30 p. m., una finca ubicada en la calle Lavalle números 771|75. Edificio se compone de piso bajo, cuatro pisos altos y azotea con la siguiente distribución: **Piso bajo,** por el número 775 salón de negocio con sótano, una habitación, baño, cocina, etc., y en altos una pieza de servicio. Por el número 771 entrada a un pasaje que conduce a los departamentos de este piso y de los altos. **Primer departamento,** vestíbulo, comedor, tres habitaciones, baño, cocina etc., y en altos una pieza de servicio. **Segundo departamento,** vestíbulo, comedor, tres habitaciones, baño, cocina, etc. y en altos una pieza de servicio. **Primer piso alto,** consta de tres departamentos. El del frente se compone: de vestíbulo, hall, sala, comedor, tres habitaciones, baño, cocina. w. c. y en altos una pieza de servicio Los otros dos departamentos son iguales y consta cada uno de vestíbulo, comedor, tres habitaciones, cocina, baño y en altos una pieza de servicio. 2.o, 3.o y 4.o pisos altos, son todos iguales al primer piso alto con la sola diferencia que los departamentos del frente carecen de hall. **Azotea,** consta de dos piezas: mide: 6.62 metros de frente al S. por 59.18 metros de fondo o lo más o menos que resulte.

BASE DE VENTA $ 208.000

El comprador continuará haciendo el servicio de la hipoteca originaria de $ 175.000 que reconoce la propiedad, reducida hoy a $ 164.969 con 106 milésimos y abonará en dinero el exceso sobre esta suma hasta el precio de compra. Los títulos pueden ser examinados en la oficina del Banco antes del remate. Verificado éste no habrá lugar a reclamo. Seña 5 o|o y comisión 1 o|o que serán exigidas en efectivo en el acto del remate, el que se efectúa con sujeción a lo dispuesto en las leyes vigente números 8172 y 9155. Por informes ocurrir al Banco Hipotecario Nacional.

Aviso iniciado en LA EPOCA el 3 de agosto de 1916. 1|429-v-ag.21

SUCURSAL MENDOZA

POR EJECUCION JUDICIAL. — Propiedad rural en el departamento de San Rafael.

Préstamo N.o H.o 650|18860, serie C. H. A. 6 o|o de $ 30.000.

El Banco Hipotecario Nacional rematará en el local de su sucursal en la ciudad de Mendoza, establecida en la calle Rivadavia número 165, el día **MARTES VEINTIDOS DE AGOSTO DE MIL NOVECIENTOS DIEZ Y SEIS, A LAS DOS DE LA TARDE,** una propiedad ubicada en el departamento de San Rafael, distrito El Cerrito, con superficie de 99 hectáreas, 8.501 metros, 62 centímetros, conteniendo: 14 hectáreas de árboles frutales, 10 hectáreas de viña francesa, con madera y alambre, cuyos cultivos se encuentran descuidados y el resto de 75 hectáreas 8.501 metros 62 centímetros se compone de terreno cultivado y cultivable. Contiene también un chalet bien construído, compuesto de seis piezas principales y demás dependencias, un gran galpón con divisiones internas, tres casas para contratistas, corrales, pesebreras y otras construcciones. La propiedad tiene derecho definitivo de agua para toda su **extensión y riega por el canal Pavez** derivado del río Diamante. Sus límites son: al norte, con Luis Jamin y calle pública frente a varios; al sur, también calle pública frente a varios; al este, con Luis Jamin y calle pública frente a Andrés Tourneur y al oeste también calle pública, frente a Ricardo Bombal.

BASE DE VENTA, $ 30.900

El comprador continuará haciendo el servicio de la hipoteca originaria de $ 30.000 que reconoce la propiedad, reducida hoy a $ 28.850 con 631 milésimos y abonará en dinero el exceso sobre esta suma hasta el precio de compra. Los títulos pueden ser examinados en la oficina del Banco antes del remate. Verificado éste, no habrá lugar a reclamo. Seña 5 o|o y comisión 1 o|o que serán exigidas en efectivo en el acto del remate, el que se efectúa con sujeción a lo dispuesto en las leyes vigentes números 8172 y 9155. Por informes ocurrir al Banco Hipotecario Nacional (25 de mayo número 245, capital federal) o a su sucursal en Mendoza.

Aviso iniciado en LA EPOCA, el 8 de agosto de 1916. 1|451-v. ag. 22

CAPITAL

CASA. — CALLE GENERAL PAZ N.o 2377 entre las de Olazábal y Blanco Encalada. — N.o H.o 26491. Serie K El Banco Hipotecario Nacional rematará en su local el **MIERCOLES 23 DE AGOSTO** de 1916 a las 2 p. m., una casa ubicada en la calle General Paz N.o 2377, con edificio compuesto de dos salas, siete habitaciones, etc.; y terreno que mide: 13.85 metros de frente al S. O. por 43.30 metros de fondo.

BASE DE VENTA, 3000 $

El comprador continuará haciendo el servicio de la hipoteca originaria **de 6.500 $,** que reconoce la propiedad, reducida hoy a 5616 $ con 544 milésimos y abonará en dinero el exceso sobre esta suma hasta el precio de compra. Los títulos pueden ser examinados en la oficina del Banco antes del remate. Verificado esto no habrá lugar a reclamo. Seña 5 o|o y comisión 1 o|o que serán exigidas en efectivo en el acto del remate, el que se efectúa con sujeción a lo dispuesto en las leyes vigentes números 8172 y 9155. Por informes, ocurrir al Banco Hipotecario Nacional.

Aviso iniciado en LA EPOCA el 9 de agosto de 1916.

1|462 v Agosto 23

CAPITAL

CASAS. — CALLE AMENABAR Nos. 2446|50 entre las de Blanco Encalada y Monroe. N.o H.o 26524. Serie K. El Banco Hipotecario Nacional rematará en su local el **MIERCOLES 23 de AGOSTO** de 1916 a la 1.30 p. m., dos casas ubicadas en la calle Amenábar números 2446 y 2450, con edificio compuesto de dos casas, con las siguientes distribuciones: La que tiene entrada por el N.o 2446 consta de tres habitaciones, cocina, una piecita, etc.; con entrada por el N.o 2450, edificada a los fondos, se compone de diez habitaciones, tres cocinas, dos w. c. Terreno mide 13.78 metros de frente al E.N.E., por **54** metros de fondo en el costado S.S.E., previniéndose que el costado N.N.O., a los 43.67 metros a partir de la línea de la calle en dirección al fondo, tiene un martillo en contra de 3.57 metros de N.O. a S.E. por 10.23 metros de N.E. a S.O teniendo en éste último costado o contrafrente 10.33 metros.

BASE DE VENTA 6.700 $

El comprador continuará haciendo el servicio de la hipoteca originaria de 5000 $ que reconoce la propiedad, reducida hoy a 4.320 $ con 418 milésimos y abonará en dinero el exceso sobre esta suma hasta el precio de compra. Los títulos pueden ser examinados en la oficina del Banco antes del remate. Verificado este no habrá lugar a reclamo. Seña 5 o|o y comisión 1 o|o que serán exigidas en efectivo en el acto del remate, el que se efectúa con sujeción a lo dispuesto en las leyes vigentes números 8172 y 9155. Por informes, ocurrir al Banco Hipotecario Nacional.

Aviso iniciado en LA EPOCA el 9 de agosto de 1916.

1|461 v. Agost. 23

SUCURSAL ROSARIO

CASA EN LA CIUDAD DE ROSARIO. Préstamo N.o H.o 319|13702 (lote N.o 2), serie C. H. A. 6 o|o de $ 26.000.

El **Banco Hipotecario Nacional** rematará en el local de su sucursal en la ciudad de Rosario, establecida en la calle Córdoba N.o 1648, el día **LUNES VEINTIOCHO DE AGOSTO DE MIL NOVECIENTOS DIEZ Y SEIS, A LAS DOS DE LA TARDE,** una finca ubicada en la ciudad de Rosario, calle Presidente Roca números 540|42, entre las de San Lorenzo y Urquiza, compuesto su terreno de 7 metros 794 milímetros de frente al oeste por 37 metros 235 milímitros de fondo y lo edificado constante de dos casas para familia, una baja y otra alta; lindando: al este, con la calle Presidente Roca; al norte, con Dolores E. de Salvá; al oeste, con el lote 13 y al sud, con parte del lote 7, cuyos linderos resultan del plano de remate efectuado por el martillero don Domingo Barraco, de fecha 21 de mayo de 1910.

BASE DE VENTA, $ 43.000

El comprador continuará haciendo el servicio de la hipoteca originaria de $ 26.000, que reconoce la propiedad, reducida hoy a $ 24.679 con 316 milésimos y abonará en dinero el exceso sobre esta suma hasta el precio de compra. Los títulos pueden ser examinados en la oficina del Banco antes del remate. Verificado éste, no habrá lugar a reclamo. Seña 5 o|o y comisión 1 o|o que serán exigidas en efectivo en el acto del remate, el que se efectúa con sujeción a lo dispuesto en las leyes vigentes números 8172 y 9155. Por informes ocurrir al Banco Hipotecario Nacional (25 de mayo N.o 245, capital federal) o a su sucursal en Rosario y en Santa Fe.

Aviso iniciado en LA EPOCA el 14 de agosto de 1916. 1|493-v. ag. 28

CAPITAL

GRAN FINCA CALLE SAN JUAN números 2479|83, entre las de Matheu y Alberti. N.o H.o 11467. Serie C. H. A. 6 o|o.

El **Banco Hipotecario Nacional** rematará en su local el **MARTES 29 DE AGOSTO DE 1916, A LAS 2.30 P. M.,** una gran finca ubicada en la calle San Juan números 2479|83, con edificio compuesto de planta baja, cinco pisos altos y azotea. PLANTA BAJA, con entrada por el N.o 2483, amplio salón de negocio con sótano, dos habitaciones, baño, cocina, etc., una pieza de servicio en entrepiso y un altillo. Por el N.o 2479, una pieza para el portero. PRIMER PISO, que se comunica interiormente con la planta baja, consta de amplio salón, dos habitaciones, baño, cocina, etc. y en entrepiso una pieza de servicio y un altillo. SEGUNDO PISO, consta de dos departamentos, compuesto el del frente de dos habitaciones, comedor, baño, cocina, etc. y en entrepiso una pieza de servicio y el departamento del fondo se compone de dos habitaciones, comedor, baño, cocina, etc. y en entrepiso una pieza de servicio y un altillo. III, IV y V PISOS, tiene cada uno igual distribución que el interior. VI PISO, consta de un departamento compuesto de tres habitaciones, comedor, baño, cocina, etc. y en entrepiso una pieza de servicio y un altillo. Terreno mide: 7.79 metros de frente al S.; 25.15 metros de fondo en el costado E.; 25.50 metros en el costado O. y 7.85 metros en el contrafrente al N.

BASE DE VENTA, $ 128.000

El comprador continuará haciendo el servicio de la hipoteca originaria de $ 107.000 que reconoce la propiedad, reducida hoy a $ 100.866 con 824 milésimos y abonará en dinero el exceso sobre esta suma hasta el precio de compra. Los títulos pueden ser examinados en la oficina del Banco antes del remate Verificado éste no habrá lugar a reclamo. Seña 5 o|o y comisión 1 o|o que serán exigidas en efectivo en el acto del remate, el que se efectúa con sujeción a lo dispuesto en las leyes vigentes números 8172 y 9155. Por informes ocurrir al Banco Hipotecario Nacional.

Aviso iniciado en LA EPOCA el 15 de agosto de 1916. 1|506-v-ag 29

SUCURSAL SAN JUAN

POR EJECUCION JUDICIAL. — Casa en el departamento de Concepción. Préstamo N.o H.o 119|6059. Serie E. de $ 3.500.

El **Banco Hipotecario Nacional** rematará en el local de su sucursal en la ciudad de San Juan, establecida en la calle Bartolomé Mitre N.o 856, el día **MARTES VEINTINUEVE DE AGOSTO DE MIL NOVECIENTOS DIEZ Y SEIS, A LAS DOS DE LA TARDE,** un sitio con casa-habitación, compuesta de siete piezas de material de adobe ubicados en el departamento de Concepción, distante 125 metros al este y 626 al norte de la plaza 25 de Mayo de la ciudad de San Juan conteniendo una superficie de 850 metros cuadrados y lindando: al norte, con propiedad del señor Justo P. Yáñez, mide 68 metros, lo mismo tiene por el sur, en división con fundo de la sucesión de don Daniel Marcó; por el este, calle Tucumán y mide 14 metros, y por el oeste, con don Victoriano Gallo, canal de Santa Lucía de por medio, mide 11 metros, o como mejor lindare.

BASE DE VENTA, $ 4.000

El comprador continuará haciendo el servicio de la hipoteca originaria de $ 3.500 que reconoce la propiedad, reducida hoy a $ 683 con 429 milésimos y abonará en dinero el exceso sobre esta suma hasta el precio de compra. Los títulos pueden ser examinados en la oficina del Banco antes del remate. Verificado éste no habrá lugar a reclamo. Seña 5 o|o y comisión 1 o|o que serán exigidas en efectivo en el acto del remate, el que se efectúa con sujeción a lo dispuesto en las leyes vigentes números 8172 y 9155. Por informes ocurrir al Banco Hipotecario Nacional (25 de Mayo N.o 245, capital federal) o a su sucursal en San Juan.

Aviso iniciado en LA EPOCA el 15 de agosto de 1916. 1|507-v-ag. 29

SUCURSAL SAN LUIS

POR EJECUCION JUDICIAL. — Dos fracciones de campo en el partido de Mercedes, departamento General Pedernera, con superficie en conjunto de 216 hectáreas, 82 áreas. Préstamo N.o H.o 232|19166. Serie C. H. A. 6 o|o de $ 6.000.

El **Banco Hipotecario Nacional** rematará en el local de su sucursal en la ciudad de San Luis, establecida en la calle San Martín N.o 494 el día **JUEVES TREINTA Y UNO DE AGOSTA DE MIL NOVECIENTOS DIEZ Y SEIS, A LAS TRES DE LA TARDE.** dos fracciones unidas de campo, ubicadas en el partido de Mercedes, departamento General Pedernera, entre las estaciones General Paunero y General Pedernera (F. C. P.), lugar denominado La Esperanza, actualmente Colonia Santa Rita, designadas en el plano de división que sirvió de base para la venta de estas fracciones, como lotes números 11 y 15. El lote N.o 11 se compone de una superficie de 115 hectáreas, 04 áreas, 69 centiáreas y el lote N.o 15, de 101 hectáreas, 77 áreas, 31 centiáreas, lo que forma una superficie total de 216 hectáreas, 82 áreas; lindando: al norte, con los lotes números 12, 13 y 14 de don Alejandro Fercolini; al sur, con los lotes números 8 y 10, de don José M. Terrero y don Luis Goetz; al este, con el lote número 16, de don Pedro Reinero y al oeste, con terrenos de la sucesión Ardiles.

BASE DE VENTA, $ 8.000

El comprador continuará haciendo el servicio de la hipoteca originaria de $ 6.000, que reconoce la propiedad, reducida hoy a $ 5.770 con 126 milésimos y abonará en dinero el exceso sobre esta suma hasta el precio de compra. Los títulos pueden ser examinados en la oficina del Banco antes del remate. Verificado éste, no habrá lugar a reclamo. Seña 5 o|o y comisión 1 o|o que serán exigidas en efectivo en el acto del remate, el que se efectúa con sujeción a lo dispuesto en las leyes vigentes números 8172 y 9155. Por informes ocurrir al Banco Hipotecario Nacional (25 de Mayo N.o 245, capital federal) o a su sucursal en San Luis.

Aviso iniciado en LA EPOCA el 17 de agosto de 1916. 1|516-v. ag. 31.

SUCURSAL LA PLATA

CASA-QUINTA EN ADROGUE, partido de Almirante Brown. Préstamo N.o H.o 856|4348. Serie C. H. A. 6 o|o de $ 17.000.

El **Banco Hipotecario Nacional** rematará en el local de su sucursal en la ciudad de La Plata, establecida en la calle 51 N.o 529 el día **JUEVES TREINTA Y UNO DE AGOSTO DE MIL NOVECIENTOS DIEZ Y SEIS, A LAS DOS DE LA TARDE,** la casa-quinta denominada Villa Teodolina, situada en Adrogué, partido de Almirante Brown, jurisdicción de la provincia de Buenos Aires, en la calle Bartolomé Mitre, antes Seguí, N.o 709, esquina a la de Macías, compuesto su terreno formado por los lotes 3, 4 y 5 de una superficie total de 1.615 metros 40 decímetros cuadrados, lindando: al S. E. con la calle Bartolomé Mitre; al S. O., con la calle Macías; al N. O., con Juan Carlos Sánchez, y al N. E., con terreno de la señora de Azqueta.

BASE DE VENTA, $ 27.500

El comprador continuará haciendo el servicio de la hipoteca originaria de $ 17.000, que reconoce la propiedad, reducida hoy a $ 15.672 con 488 milésimos y abonará en dinero el exceso sobre esta suma hasta el precio de compra. Los títulos pueden ser examinados en la oficina del Banco antes del remate. Verificado éste, no habrá lugar a reclamo. Seña 5 o|o y comisión 1 o|o que serán exigidas en efectivo en el acto del remate, el que se efectúa con sujeción a lo dispuesto en las leyes vigentes números 8172 y 9155. Por informes ocurrir al Banco Hipotecario Nacional (25 de Mayo N.o 245, capital federal) o a su sucursal en La Plata.

Aviso iniciado en LA EPOCA el 17 de agosto de 1916. 1|517-v. ag. 31

PEDRO Y ANTONIO LANUSSE

Remate especial de novillos para frigorífico

EN NUESTRAS INSTALACIONES EN LOS MATADEROS

Avisamos a nuestra clientela y a los invernadores en general, que el día 15 de septiembre próximo, efectuaremos en nuestras instalaciones de los Mataderos, un remate especial de novillos listos para frigorífico, para el cual tenemos anotadas consignaciones de varios importantes establecimientos.

Contamos desde ahora para el buen éxito del remate con la cooperación de los frigoríficos, teniendo por lo tanto asegurado el buen resultado de las ventas.

Esperamos vernos favorecidos con la concurrencia de nuevas consignaciones de invernadores y hacendados que deseen aprovechar esta oportunidad para realizar la venta de novillos listos.

Por informes y detalles, dirigirse a nuestros escritorios en ésta, calle Belgrano 836.

SUCURSAL LA PLATA

POR EJECUCION JUDICIAL — Campo en el partido de Necochea, con superficie de 2047 hectáreas, 9 áreas y 1 centiáreas. Préstamo No. Ho. 2249-14949, serie C. H. A. 6 o|o de $ 100.000. El Banco Hipotecario Nacional rematará en el local de su sucursal en la ciudad de La Plata, establecida en la calle 51, número 529, el día **VIERNES PRIMERO DE SETIEMBRE DE MIL NOVECIENTOS DIEZ Y SEIS A LA UNA DE LA TARDE,** una fracción de campo con las plantaciones, poblaciones, alambrados y demás adherido al suelo, situado en el cuartel 11 del partido de Necochea, jurisdicción de la provincia de Buenos Aires, compuesta según su título de una superficie total de 2.047 hectáreas, 9 áreas y 1 centiárea; lindando: al N. E. con el arroyo Pescado Castigado; al N. O. con Luis Burgos; al S. O., con don Juan Ortiz y al S. E. con don Guillermo Mc. Clymont.

BASE DE VENTA: $ 126.500

El comprador continuará haciendo el servicio de la hipoteca originaria de $ 100.000 que reconoce la propiedad, reducida hoy á $ 94.920 con 447 milésimos y abonará en dinero el exceso sobre esta suma hasta el precio de compra. Los títulos pueden ser examinados en la oficina del Banco antes del remate. Verificado éste, no habrá lugar a reclamo Seña 5 o|o y comisión 1 o|o que serán exigidas en efectivo en el acto del remate, el que se efectúa con sujeción a lo dispuesto en las leyes vigentes números 8172 y 9155. Por informes ocurrir al Banco Hipotecario Nacional (25 de Mayo número 245, capital federal) o a su sucursal en La Plata.

Aviso iniciado en LA EPOCA el 18 de agosto de 1916. 1|528|s 1

SUCURSAL LA PLATA

POR EJECUCION JUDICIAL — CASA en la ciudad de La Plata. Préstamo No. Ho. 1900|12315, serie C. H. A. 6 o|o de $ 8.000.

El Banco Hipotecario Nacional rematará en el local de su sucursal en la ciudad de La Plata, establecida en la calle 51 número 529, el día **VIERNES PRIMERO DE SETIEMBRE DE MIL NOVECIENTOS DIEZ Y SEIS A LAS DOS DE LA TARDE,** una casa ubicada en la ciudad de La Plata, calle 53, hoy avenida 9 de Julio número 1079, edificada sobre dos lotes de terreno señalados en el plano general con los números 9 y 11 de la manzana S, sección 2.a, compuestos ambos por estar unidos de una superficie total de 1.200 metros cuadrados; lindando: al S. E., con la calle 53, hoy avenida 9 de Julio; al S. O., con los lotes 2, 3 y 7; al N. E., con el 13, y al N. O. con los 10 y 12, todos de su manzana. La deuda de la Dirección General de las Obras de Salubridad por construcción de cloacas domiciliarias, corre por cuenta del comprador desde la aprobación del remate.

BASE DE VENTA: $ 9.500

El comprador continuará haciendo el servicio de la hipoteca originaria de $ 8.000 que reconoce la propiedad, reducida hoy a $ 7.541 con 44[illegible] milésimos y abonará en dinero el exceso sobre esta suma hasta el precio de compra. Los títulos pueden ser examinados en la oficina del Banco antes del remate. Verificado éste, no habrá lugar a reclamo. Seña 5 o|o y comisión 1 o|o que serán exigidas en efectivo en el acto del remate, el que se efectúa con sujeción a lo dispuesto en las leyes vigentes números 8172 y 9155. Por informes ocurrir al Banco Hipotecario Nacional (25 de Mayo número 245, capital federal) o a su sucursal en La Plata.

Aviso iniciado en LA EPOCA el 18 de agosto de 1916. 1|526|s 1

CAPITAL

CASA CALLE CUENCA Núm. 496, ESquina a la de San Eduardo Núm. 3202|10. No. Ho. 17542. Serie C. H. A. 6 o|o.

El Banco Hipotecario Nacional rematará en su local el **VIERNES 1.o DE SETIEMBRE** de 1916, a las 2.30 p. m., una casa ubicada en la calle Cuenca núm. 496, esquina a la de San Eduardo números 3202 y 3210. Edificio se compone de salón de negocio con entrada por la calle Cuenca número 496, y por la calle San Eduardo número 3202, dos habitaciones, con frente a la calle Cuenca, por San Eduardo número 3210, vestíbulo, con escalera de material que baja al sótano, el que ocupa toda la parte del negocio, baño, cocina, etc., y en altos una pieza de servicio. Terreno mide: 9.52 metros de frente al N. O., por 17.32 metros de fondo, debiendo descontar de estas medidas la extensión tomada para formar la ochava de 4 metros.

BASE DE VENTA: $ 13.200

El comprador continuará haciendo el servicio de la hipoteca originaria de $ 10.000 que reconoce la propiedad, reducida hoy a $ 9.555 con 383 milésimos y abonará en dinero el exceso sobre esta suma hasta el precio de compra. Los títulos pueden ser examinados en la oficina del Banco antes del remate. Verificado éste, no habrá lugar a reclamo Seña 5 o|o y comisión 1 o|o que serán exigidas en efectivo en el acto del remate, el que se efectúa con sujeción a lo dispuesto en las leyes vigentes números 8172 y 9155. Por informes ocurrir al Banco Hipotecario Nacional.

Aviso iniciado en LA EPOCA el 18 de agosto de 1916. 1|527|s 1

ESPECTACULOS

TEATROS

ODEON. — Mañana de sol — Teresa de Jesús — "La alcaldesa de Pastrana" — "La muerte en Alba — Estreno del juguete La casa de los crímenes.

COLISEO — La duchesa del bal tabarín.

OPERA. — La patria de Cervantes — (Estreno) Un aviso telefónico.

COMEDIA. — El jueves 24, debuto de la compañía: (Estreno) El patio de los naranjos — (Estreno) Cine Fantomas.

APOLO. — El reverso — El movimiento continuo.

ARGENTINO. — La marea — 24 horas dictador.

SAN MARTIN. — Mañana, debuto con la ópera Aida.

NACIONAL. — El mejor triunfo — El diablo en el conventillo — El alma del tango — El barrio de los amores.

BUENOS AIRES. — Diplomacia cónyugal — Los astros.

AVENIDA. — Au grand reclame — P. B. T. — El pobre Valbuena.

MAYO. — Molinos de viento — La Europea (Gran liquidación) — Canto de apache.

MARCONI. — La señorita Tralala.

MODERNO — El guitarrico — Ruido de campanas — Los tres gorriones.

BATTAGLIA. — Cinematógrafo y números de atracciones.

OLIMPO. — Sola en el mundo.

VARIEDADES Y CIRCOS

CASINO (Maipú 336). — Compañía de variedades y atracciones. — Hoy variado programa, tomando parte todos los artistas.

ROYAL THEATRE (Corrientes 835). — El club de las desdeñosas — Afrodita o la cortesana de Alejandría — Los rayos X.

ESMERALDA (Esmeralda 453). — Función todos los días, tarde y noche: Variado programa cinematográfico. Los números de variedades. Rosarito Vega, Marcos Varela, Negri-Appiani, Inés Berutti.

PARQUE JAPONES (Callao y Paseo de Julio. — Temporada de invierno.—Abierto todos los domingos y feriados, de 2 de la tarde a 12 de la noche. Números de atracciones en el Teatro Romano.

PALAIS DE GLACE. — Patinaje sobre hielo. — Paseo de la Recoleta. — Todos los días.

SKATING RINK L'AIGLON (Florida 146) — Patinaje sobre ruedas — Tres secciones diarias: mañana, tarde y noche.

EXCURSIONES. — Viajes de recreo a las islas del Delta, con el vapor Rivadavia, exclusivamente para excursiones.

SKATING RINK LAS ROSAS (Avenida Alvear y Bustamante). — Patinaje sobre ruedas. Tres secciones diarias: Mañana de 9 a 12, tarde de 3 a 6.30 y noche de 9 a 1). Días de moda: domingos y feriados de tarde, y martes y viernes de noche. Lecciones gratis. Grandes concursos. — Entrada, 0.50 $.

PANORAMA DE LA BATALLA DE SALTA (Carlos Pellegrini y Corrientes). — Interesante vista panorámica que reproduce el histórico episodio de la Batalla de Salta, ejecutándose durante la exhibición el grandioso poema sinfónico original del maestro Pavanelli. — Espectáculos por secciones desde las 10 a 12 m., de 2 a 6 y de 8 a 12 p. m. Entrada general, 1 $. Militares y niños, 0.50.

CINEMATOGRAFOS

PALACE THEATRE (Corrientes 757). — Los traficantes de opio 19.o episodio de La mano que aprieta — El círculo rojo — Castigo.

SELECT (Suipacha 482). — Hoy función tarde y noche: La última función de gala del Circo Wolfson.

SPLENDID THEATRE (Santa Fe 1848). — Beneficio a favor del Asilo de Infancia.

EMPIRE THEATRE (Corrientes y Maipú) — Actualidad número 18 — Primavera del corazón — Lord Kitchener — La voz de la conciencia.

CINE OPERA (Corrientes 848). — Hoy: Variado programa con estrenos.

LAVALLE (Lavalle 921). — Hoy función tarde y noche: Tripitas y su valeroso perro — El diamante celeste.

ELECTRIC PALACE (Lavalle 836). — El nuevo empleo de Carlitos — El impostor.

PETIT PALACE (Libertad 976). — Hoy Los traficantes de opio 19.o episodio de La mano que aprieta — El círculo rojo — Castigo.

SMART PALACE (Corrientes 1279-1285) — Variado programa con estrenos.

IMPERIAL (Cangallo y Esmeralda). — Variado programa.

CINE NUEVO (Cangallo y C. Pellegrini) Variado programa con estrenos.

TEATRO CINE PARIS — Hoy: Variado programa con estrenos.

ETOILE PALACE (Corrientes 2859). — Variado programa con estrenos.

BIOGRAFO CENTRO SUD (Belgrano 1810) Variado programa con estrenos.

MAJESTIC THEATRE (Lavalle 569). — Variado programa con estrenos.

TEATRO CINE BOLIVAR (Bolívar 1032) Variado programa con estrenos.

MIGNON PALACE (Juramento 2443). — Variado programa con estrenos.

THE AMERICAN PALACE (Córdoba y Callao). — Variado programa.

BIJOU SALON (Pueyrredón 905). —Hoy: Variado programa con estrenos.

GENERAL BELGRANO (Cabildo 2166). — Variado programa con estrenos.

DON JUAN DE GARAY (Garay 2467). — Variado programa con estrenos.

DE LAS FAMILIAS (Cabildo y F. Lacroze). — Variado programa.

MUNDIAL PALACE (Belgrano 1300). — Variado programa con estrenos.

CRYSTAL PALACE (Juramento 2438). — Variado programa con estrenos.

ESLAVA (Suipacha 466). — Hoy función tarde y noche: Variado programa.

REAL CINE (Esmeralda 429). — Variado programa con estrenos.

GRAN CINE RADIUM N.o 6 (Rivadavia 2970). — Variado programa.

GRAN SALON ALMAGRO (Rivadavia 1880). — Variado programa.

VELEZ SARSFIELD (Rivadavia 5342). — Variado programa con estrenos.

INFORMACIONES DE ÚLTIMA HORA

Servicio telegráfico del Exterior

La muerte del aviador des Moulinais

PARIS, agosto 21. — El accidente que ocasionó la muerte del famoso aviador Brindejone des Moulinais fué la caída del aeroplano que tripulaba, mientras efectuaba un vuelo, cumpliendo sus deberes militares.

El accidente de referencia se produjo en la región de Verdun.

Contingentes italianos en los Balcanes

Desembarco en Salónica

ENTUSIASTA RECIBIMIENTO

PARIS, agosto 21. — Un telegrama del corresponsal de la agencia Havas, en Salónica, anuncia que, inesperadamente, llegaron hoy allí transportes cargados de tropas italianas que comenzaron a desembarcar en ese puerto. Inmediatamente se pusieron en marcha con todos sus pertrechos, atravesando el campamento militar atrincherado franco-inglés, precedidas de bandas de música de regimientos aliados.

La población, que presenció el desfile, acogió con entusiasmo la venida de este nuevo contingente expedicionario y aplaudió en su trayecto el paso de dichas tropas.

La batalla de Verdun

Comentarios en los diarios

PARIS, agosto 21. — Richepin, en "Le Matin", y Pichon, en "Le Petit Journal", consagran entusiastas artículos a la batalla de Verdun, la que, dicen, brillará entre toda la historia de la guerra y la historia de Francia, y arrancó a la civilización de las garras de la barbarie.

LAS DEPORTACIONES DE CIVILES

Petición al consejo federal de Suiza

PARIS, agosto 21. — El diario "La Suisse" publica el texto de una petición destinada al consejo federal, pidiendo que Suiza eleve una enérgica protesta contra las deportaciones de civiles en las provincias del norte de Francia ocupadas por los alemanes, calificando ese acto de manifiestamente contrario al derecho de gentes y de atentatorio a la dignidad de los países neutrales signatarios de la convención de La Haya.

En las líneas de Francia

INFORMACIONES OFICIALES

PARIS, agosto 21. — La siguiente información procede de fuente oficial:

Mientras que desarrollábase un intenso tiro de destrucción y neutralización contra las posiciones enemigas, indicando la firme intención de los aliados de proseguir la lucha sin tregua, los franceses obtenían un nuevo éxito entre Guillemont y Maurepas, apoderándose de un bosque potentemente fortificado, al oeste de la granja de Folfernou, a retaguardia de las posiciones conquistadas últimamente, y que habían dejado atrás, sin atacarlo, para no retardar el avance. Después de haber consolidado sus líneas, los franceses lo redujeron apoderándose de sus ocupantes y del material, a pesar de sus esfuerzos desesperados, y haciendo caer un nuevo importante punto de apoyo de la defensa alemana en el camino que conduce a Comblés.

La reacción enemiga contra el frente inglés no obtuvo ningún resultado.

El último avance de los aliados les permite dominar ahora hacia el este y el nordeste la depresión del terreno teatro de las próximas operaciones.

La pérdida de la aldea de Fleury y el retroceso general de la línea al norte de Verdun son decepciones demasiado graves para que el enemigo se resigne sin intentar una fuerte reacción; pero, a despecho de las fuerzas acumuladas y del encarnizamiento de los asaltos, no pudo reconquistar a los soldados de Verdun una pulgada del terreno ganado.

Después de seis meses de lucha memorable, las tropas francesas, desafiando a fuerzas combinadas de artillería muy superiores a la de todas las batallas precedentes, y de infantería seleccionada entre los mejores cuerpos, rechazan victoriosamente al enemigo, y hasta aún toman ascendiente sobre el adversario que debía vencer a toda costa.

Parte oficial ruso

PETROGRADO, agosto 21. — Apareció el siguiente parte oficial:

"En el Stokod en la región de Kovel; al sud de Kachevirche, el combate continúa. Operamos nuevos avances en distintos puntos.

En esta región, entre los días viernes y sábado, capturamos en total: 16 oficiales, 1,350 soldados, un cañón, 18 ametralladoras, 4 lanzabombas y una cantidad considerable de material. Además, incendiamos un globo cautivo."

Parte oficial francés

PARIS, agosto 21. — El comunicado oficial de la tarde dice:

"Al norte del Somme, además de las importantes capturas de material que anunciamos ayer, tomamos en el bosque que capturamos entre Maurepas y Guillermont, 6 cañones de campaña.

"En el frente del Somme hubo, durante la noche, violentas acciones de artillería.

"En la orilla derecha del Mosa los alemanes, al finalizar el día, lanzaron un potente ataque acompañado de lanzamiento de líquidos inflamados, contra la aldea de Fleury. El tiro de barrida de nuestra artillería y el fuego de nuestra infantería obligaron al enemigo a detenerse, causándoles pérdidas importantes.

"Ejército de Oriente: Las operaciones prosiguen en todo el frente".

El ministro Lauro Müller

NUEVA YORK, agosto 21. — Informan de Atlantic City que el ministro de relaciones exteriores brasileño, señor Lauro Müller, partió para Ottawa, invitado por el duque de Connaught.

BOLIVIA

El problema presidencial. — La fórmula Gutiérrez Guerra-Vázquez. — Posible desacuerdo en el partido Liberal. — El ministro doctor Villazón.

LA PAZ, agosto 21. — Un grupo del partido Liberal, afiliado a la candidatura presidencial del señor Gutiérrez Guerra, reunióse en la casa de don Luis Zalles, decidiéndose adoptar la siguiente fórmula: Para presidente, José Gutiérrez Guerra; para vicepresidente, los señores Ismael Vázquez y Plácido Sánchez. Se sabe, sin embargo, que el presidente Montes apoya la candidatura del doctor Arturo Loiza, quien no se decide aún a aceptarla. De esta situación puede resultar un "split" en las filas de los liberales doctrinarios, a menos que el presidente lograra imponer a ambos grupos la aceptación de algún nombre netamente liberal como Villazón, uno de los Pinilla o Camacho. Se espera con ansiedad la convención del 27 del corriente. Se cree que será presidida por don Andrés Muñoz, con los secretarios señores Julio Gutiérrez y Casto Rojas.

BRASIL

RIO DE JANEIRO, agosto 21. — El conocido poeta brasileño Olavo Bilac dará hoy una conferencia sobre las leyendas del Brasil.

El día 23 del corriente parte con destino a Bello Horizonte, capital del estado de Minas Geraes, con el fin de hacer propaganda en favor de los boy scouts y de la defensa nacional.

—Recién mañana, en el vapor "Sequana", parte, con destino a Buenos Aires, el doctor Gómez Garriga, encargado de negocios de Cuba en el Brasil, quien ha sido trasladado para el Perú.

—Hoy se exhibirá en el museo Comercial una gran cinta cinematográfica compuesta de tres partes y doce cuadros, sobre los cultivos del café.

Dicha cinta está destinada a la propaganda de dicho producto en los Estados Unidos.

CHILE

SANTIAGO DE CHILE, agosto 21. — Próximamente, el gobierno ruso acreditará un ministro ante el gobierno de Chile.

—El arzobispo se encuentra restablecido.

—El presidente de la república, señor Sanfuentes, ha manifestado el deseo de la pronta aprobación del código sanitario.

—El comercio italiano de Valparaíso designó una comisión presidida por el cónsul, señor Ghio, que estudiará el reglamento, con objeto de aplicar las disposiciones del gobierno que prohibe efectuar comercio con los países enemigos.

—En breve se efectuarán las pruebas del transporte "Angamo", que efectuará un viaje a los Estados Unidos.

—El miércoles se dirigirá a Bolivia una comisión de ingenieros para practicar estudios de los yacimientos petrolíferos.

—Los diarios publican sentidos artículos lamentado el fallecimiento del general José María Soto.

—Se ha lanzado la idea de celebrar dignamente el centenario del paso de los Andes por el ejército libertador.

URUGUAY

MONTEVIDEO, agosto 21. — Créese que no podrán entrevistar hoy al presidente de la república los delegados anticolegialistas, debido a que el primer magistrado no ha recibido la opinión de los legisladores de la mayoría sobre la adopción del voto secreto en las elecciones de noviembre.

—Los constituyentes nacionalistas empezarán hoy el estudio de las tres primeras secciones de la constitución que comprenden el régimen de cultos, la ciudadanía y la división de poderes.

—Dícese que entre los futuros diputados para la próxima legislatura, figuran los nombres de los doctores Pérez Olave, Lagarmilla, Onetto y Viana, Blengio Rocca, García Fuentes, Lenzi, Sanguinetti (A.), Cachón Prando y los señores Héctor R. Gómez, Antigarraga y Peyrou.

—Dice "El Día" que si los anticolegialistas no ceden la cláusula del voto secreto no habrá arreglo, pero que, con arreglo o sin él, el partido colorado triunfará en las elecciones de noviembre.

El mismo diario dice que probablemente los legisladores de la mayoría adoptarán hoy una actitud definitiva.

Según informes que tiene, tal actitud no será otra que confirmar las opiniones vertidas en el manifiesto publicado días pasados.

—Dícese que será ascendido a general el actual jefe de zona militar coronel Mendoza Durán, y que será designado jefe de estado mayor.

En ese caso iría al puesto que dejaría vacante el coronel Guillermo Ruprecht.

Proyecto de conversión de deudas

MONTEVIDEO, agosto 21.—El presidente envió un mensaje a la asamblea proponiendo la conversión de la deuda interior de 1915 y de los vales del tesoro por otra deuda cuyo monto sería de trece millones de pesos oro, de los cuales cuatro serían facilitados por banqueros de esta plaza.

El interés sería menor de lo que pagan las deudas citadas, pues se haría sobre la base de un seis por ciento.

Agrega el presidente que no creará nuevos impuestos durante su gobierno y que propiciará cualquier iniciativa tendiente a suprimir alguno de los vigentes.

PROVINCIAS

SANTA FE

Conferencia del doctor Caballero — El precio de la carne — Política — La demostración en el Círculo de Obreros — Informaciones sociales.

ROSARIO, agosto 21. — Anúnciase que próximamente dará una conferencia en Santa Fe, relacionada con la política, el doctor Ricardo Caballero. Dada su popularidad y la facilidad de expresión del orador, espérase que la disertación será escuchada con interés y que tendrá gran transcendencia.

—Pronto no podrán consumir carne en Rosario sino determinadas personas.

No obstante los precios reducidos a que se vende la hacienda por la sequía, la carne se expende al público en forma tal que se hace indispensable la intervención de quien corresponda para hacer cesar a los matarifes en la imposición de precios abusivos, que afectan especialmente a la clase obrera.

—Los candidatos a diputados nacionales se aprestan para recorrer la provincia en jira de propaganda.

Próximamente se iniciarán conferencias públicas en varias localidades, que contribuirán, con el espléndido tiempo que reina, a agitar la situación estacionaria que atravesamos.

—Inhumáronse ayer los restos del niño Roberto Sugasti Echesortu, cuyo deceso llenó de dolor el respetabe hogar de sus padres, que recibieron innumerables demostraciones de condolencia por una desaparición por todos sentida.

—En estado grave se halla la señora Celestina Echagüe de Salva, cuya salud preocupa intensamente a esta sociedad, donde tiene extensas relaciones.

—Resultó un verdadero acontecimiento la demostración ofrecida ayer en el Círculo de Obreros al presidente, doctor Elías J. Luque.

Ofreció la comida el R. P. Natalicio Bertolo, y con fácil palabra contestó en elocuente discurso el obsequiado, al que se hizo objeto de una ovación.

Hablaron luego otros caballeros y la concurrencia acompañó más tarde al festejado, en corporación, hasta su domicilio.

—Falleció el conocido vecino Federico Gibelli. Hoy tendrá lugar el sepelio en el cementerio de San Salvador.

SALTA

El doctor Castellanos — Festejo de una reparación

SALTA, agosto 21.—Después de dos días de permanencia en ésta, partió a su finca "Castellanos" el doctor Joaquín Castellanos.

Regresará dentro de breves días.

En el coche especial en que viajó y permaneció fué muy visitado por los correligionarios y amigos.

—En el "Buen Chop" dióse ayer una comida al presidente del partido Radical de Rivadavia, señor Justo P. Carrizo, con motivo de haber sido puesto en libertad, después de más de dos años de cárcel.

EN LA PRESIDENCIA

El doctor de la Plaza concurrió a su despacho de la casa de gobierno a las 3 y 30 de la tarde.

Para hoy no tiene audiencias concedidas, ni expedientes a la firma.

El primer magistrado ha recibido un afectuoso telegrama del presidente del Brasil, en contestación a uno suyo. Este telegrama está redactado en los siguientes términos:

"Muy obligado agradezco a V. E. las expresiones de simpatía que me envió adhiriéndose a los homenajes tributados a la memoria del inminente jurisconsulto doctor Augusto Texeira de Freixas en el día del centenario de su natalicio.

Aprovecho ésta ocasión para tener la honra de presentar a V. E. mis cumplimientos".

Ministerio del Interior

NUEVO OFICIAL MAYOR

El nuevo oficial mayor de este ministerio, señor Alfredo Espeche, fué puesto en posesión del cargo en la tarde de hoy.

Este sencillo acto dió lugar a que todo el personal del ministerio allí reunido, hiciera una significativa demostración de simpatía al nuevo jefe y antiguo compañero.

El subsecretario del ministerio, doctor Casabal, pronunció algunas palabras, que constituyeron un elogio para el señor Espeche.

Ecos Parlamentarios

A las 3 y 30 hay número en diputados para entrar a sesión.

Continuaráse con la interpelación al ministro de agricultura y luego con la formulada al ministro de instrucción pública por el diputado Padilla.

El diputado Zalaguer presentará y fundará hoy su proyecto de reforma de la administración de justicia de Córdoba.

Este proyecto hace tiempo que se encuentra en secretaría en unión de otros, pero aún no ha sido conocido oficialmente por la cámara.

No damos el proyecto por cuanto informamos de él oportunamente.

REFORMA DEL CODIGO DE COMERCIO

Los diputados osa. Moreno (R.) y Pérez Virasoro presentarán en la primera sesión de la cámara el siguiente proyecto de ley, reformando un artículo del Código de Comercio:

Modifícase el artículo 855 del Código de Comercio en los siguientes términos:

Las acciones contra el conductor que deriven del contrato de transporte marítimo, fluvial o terrestre, se prescriben:

1.° Por seis meses en las expediciones cabos adentro, en los ríos interiores y en el interior del país.

2.° Por un año en las expediciones dirigidas a cualquier otro lugar. En caso de pérdida parcial o total, la prescripción empezará a correr desde el día de la entrega de la carga, o del en que debió verificarse, según las condiciones de su transporte, y en caso de avería o retardo desde la fecha de la entrega de las casas transportadoras.

Un grupo de estudiantes de arte, se presentan a la honorable cámara, manifestando que han llenado todos los requisitos establecidos para entrar en concurso y que el jurado les ha otorgado el "Premio Europa" que consiste en una beca.

Pero resulta que el ministerio de justicia e instrucción pública los ha suprimido pretextando economías.

Agregan que esa supresión afecta la continuación de sus estudios.

Piden que se repongan las dietas y que la cámara abonando por los derechos de los recurrentes, abogue en pro de los intereses artísticos del país, que ellos representan.

FERROCARRILES DEL ESTADO

Producido semanal—

Central Norte. — 1916: 322.997; 1915: 233.546; aumento: 89.451.

Argentino del Norte. — 1916: 67.026; 1915: 77.811; disminución: 10.575.

Totales. — 1916: 390.023; 1915: 311.357; aumento: 78.666.

El producido de estas líneas en lo que va del año alcanza a $ moneda nacional 10.670.297, lo que arroja un aumento de $ 1.635.583 moneda nacional sobre lo recolectado en el mismo período del año pasado.

FERROCARRILES DE FOMENTO

Producido semanal—

Ferrocarril San Antonio. — 1916: 4.431; 1915: 1.878; aumento: 2.553.

Ferocarril Comodoro Rivadavia. — 1916: 2.751; 1915: 1.389; aumento: 1.362.

Ferrocarril Puerto Deseado. — 1916: 3.174; 1915: 2.097; aumento: 1.077.

Ferrocarril Formosa a Embarcación. — 1916: 3.200; 1915: 6.118; disminución: 2.918.

El producido de estas líneas en lo que va del año alcanza a $ moneda nacional 827.372, lo que arroja un aumento de $ 285.250 moneda nacional sobre lo recolectado en el mismo período del año anterior.

Estos informes corresponden a la semana que terminó el 19 de agosto.

GUERRA Y MARINA

EL INDULTO A LOS INFRACTORES MILITARES

Su aplicación en la armada

El ministro de Marina ha dictado una resolución reglamentando en la siguiente forma el decreto sobre indulto a los infractores a las leyes de enrolamiento y servicio militar, en lo que concierne a la armada:

Serán licenciados todos los condenados por infracciones al servicio militar y a los que integran servicio por haber sido desertores, pertenecientes a las clases anteriores a las actualmente en servicio.

Los infractores al servicio militar de las clases actualmente incorporadas, condenados por la justicia federal sólo quedan obligados a integrar el tiempo de servicio que por sorteo les hubiere correspondido.

Los infractores al servicio militar de las clases ya licenciadas, pasarán a formar parte de las reservas de Marina gozando de la remisión de la acción penal y eximiéndoseles de la obligación de prestar servicio.

Los infractores al servicio militar de las clases actualmente en servicio, que se presentaren dentro de los tres meses de la publicación de esta resolución, gozarán de la remisión de la acción penal, debiendo prestar su servicio obligatorio por dos años.

Los infractores al servicio militar que se encuentren a disposición de la justicia federal permanecerán en su actual situación de infractores, sometidos a juicio hasta tanto se resuelva por quien corresponda la solicitud de indulto que deberá presentarse por vía jerárquica dentro del término de tres meses a contar de la publicación de la presente resolución.

Los condenados por infractores y los que integran servicio por deserción, no serán licenciados si se encuentran procesados por otros hechos, debiendo continuar en las filas hasta la resolución del proceso o extinción de la pena que le fuera impuesta por tales hechos.

Se asentarán en los registros, matrículas y libretas correspondientes la nota "Indultado.—Decreto de Julio 15 de 1916".

MOVIMIENTO DE BUQUES

Ha quedado fijada para pasado mañana, la salida del transporte 1.o de Mayo, que efectuará un viaje de recorrido por los puertos del sur.

—El cañonero Paraná ha salido del puerto de La Asunción del Paraguay con destino a ésta capital, conduciendo a la embajada que envió el gobierno con motivo de la transmisión del mando presidencial en aquel país.

LICENCIAS OFICIALES

Por el departamento de guerra se ha dictado una resolución disponiendo que, habiéndose dado por terminado el período anual de instrucción, los comandantes de división de ejército y de reparticiones militares, quedan autorizados para conceder licencia a los oficiales dentro de los términos establecidos, extendiendo la licencia a 4 meses para poder así no tener a la vez licenciados más de la 4.a parte de los oficiales de las unidades, comandos o reparticiones.

TENIENTE CORONEL SARTORI

Repuesto de la dolencia que lo aquejaba, ha concurrido a su despacho del departamento de guerra, el ayudante de campo del general Allaria, teniente coronel Emilio Sartori.

Ministerio de Hacienda

DIVERSAS RESOLUCIONES

Este departamento no hizo lugar al pedido del señor Liborio Aguirre solicitando se le permita retirar los trozos de rollizos, durmientes, etc., que se encuentran abandonados en la ribera del puerto Borghi, por considerar que la madera de que se trata no constituye un obstáculo para la navegación ni el ocurrente ha justificado tener derecho de propiedad sobre la misma.

El ministro de hacienda ha proveído de conformidad en el pedido que hace la Marina Mercante Argentina solicitando que se ordene a la aduana de Bahía Blanca no exija el diligenciamiento en la oficina de registros de las guías de removido por las cargas que conducen a puertos de la república los vapores nacionales de cabotaje con privilegio postal.

Por este mismo departamento se ha concedido a los señores Isasi y Scaglia la devolución de los títulos por valor de $ 7000 moneda nacional que depositaron a la orden de la administración de la aduana de la capital en garantía de las operaciones que efectuaran por la misma en su carácter de despachantes de aduana.

También se ha dejado sin efecto por este departamento el reparo número 9839 formulado por la contaduría general al señor Francisco J. Ibáñez por diferencia en el derecho de abanicos para avisos con inscripción.

Este ministerio ha autorizado las siguientes exportaciones: Sociedad Anónima Quebrachales Fusionados, 3000 kilos de clavos y eclisas y 3000 kilos de rieles usados; Cía. Tabacalera Argentina, 12 cuchillos para máquinas de cigarrillos; Cía. Argentina de Hierros y Aceros, 200 kilos remaches, 2000 kilos bulones de hierro y 600 kilos grampas de hierro.

Viaje del Dr. Alberto Blancas

En virtud de las últimas noticias recibidas del doctor Blancas, ministro argentino en Bélgica, donde manifestaba su intención de embarcarse a bordo del "Infanta Isabel", se supone que deba llegar mañana a esta capital.

No obstante, el ministerio de relaciones exteriores no ha podido confirmar esta noticia.

Territorios Nacionales

REELECCION DEL DOCTOR LAMARQUE

La comisión de acuerdos del senado se reunirá esta tarde para tratar el sarandeado asunto de la reelección del doctor Lamarque en el cargo de gobernador del Chubut.

Especialmente invitado por los miembros componentes de esta comisión, concurrió a la reunión el ministro del interior doctor Ortiz y el director de territorios nacionales doctor Ruiz Moreno. Es posible que también acompañe al doctor Ortiz el señor Fernández Valdez, quien fué comisionado para estudiar las denuncias que presentaron algunos vecinos de aquel territorio de la actuación del doctor Lamarque.

El doctor Ortiz que tiene ya reunidos todos los antecedentes de este asunto, informará ampliamente a la comisión, siendo muy probable que después de oídos, esta misma tarde se dé a conocer la resolución que la comisión de acuerdos estime que corresponda.

GOBERNACION DE SANTA CRUZ

Mañana se embarcará para la gobernación de Santa Cruz el nuevo secretario del territorio señor Luis Pagola y el señor Eduardo Cerri, recientemente nombrado jefe de policía.

El señor Cerri que tiene el propósito de organizar debidamente la repartición policial de aquel territorio, lleva consigo treinta hombres que serán colocados allí.

PALACIO DE JUSTICIA

TURNOS

Durante la presente quincena atienden el turno los siguientes magistrados:

Fuero civil: Juez doctor César A. Campos con los secretarios: doctor Giménez Zapiola el 23, doctor Basualdo el 24 y 31; doctor Basavilbaso el 25; doctor Barraeño el 26; doctor Burgos Castelli el 21 y 28 y doctor Fernández el 22 y 29.

Fiscal: Isaac Arriola. Recusaciones: juez doctor Arturo Seeber.

Fuero comercial: Juez doctor Félix Martín y Herrera, con los secretarios doctor Casares el 21, 25 y 31; doctor Matienzo el 22 y 26; doctor Romero el 23 y 28 y doctor Britos el 24 y 29.

Fiscal: doctor José M. Padilla. Recusaciones: Al juez doctor Juan B. Estrada.

REGISTRO PUBLICO DE COMERCIO

Contratos inscriptos

Se han inscripto en los libros de esta oficina los contratos de sociedades comerciales siguientes:

"Roig y Abello", socios: Francisco Roig y Luis Abello. Ramo: fábrica de cajas de cartón. Capital: 75.000 pesos. Duración de la sociedad: hasta el 30 de abril de 1920. Orden judicial: juez doctor Eduardo M. Naón.

"Barretto y Cocoz". — Socios: Felipe Barretto y Félix Cocoz. Ramo: Explotar una concesión para el suministro de corriente eléctrica. Capital: 70.000 $ m/n. Local social: Colpayo 122. Duración del contrato: 2 años desde el 22 del corriente Orden judicial: juez Dr. Félix Martín y Herrera.

"Tapan y Boldetaro". — Socios: Roberto Tapan y Juan Boldetarro. Ramo: Fábrica y venta de pollos. Capital: 30.000 $ m/n. Duración de la sociedad: 5 años. Orden judicial: juez de comercio Dr. Eduardo M. Naón.

CONDENA

El juez Dr. Oribe, por intermedio de la secretaría del Dr. Tessi, absolvió de culpa y carga a Gerardo M. Taibo, acusado por lesiones.

MUNICIPALES

COMISION MUNICIPAL

El presidente de la comisión municipal ha citado hoy a los miembros de esa corporación para reunirse mañana a la hora de costumbre, a fin de tratar la orden del día número 21, que contiene diversos despachos de subcomisión en asuntos de trámite ordinario.

En esta sesión se tratará, además, la reforma propuesta a la ordenanza de concentración de aves, pescado y huevos en el mercado Bullrich. El comisionado Martínez Castro pedirá la derogación de esa ordenanza, y es muy posible que le acompañen en ese criterio otros colegas. El secretario de obras públicas de la intendencia ha sido invitado especialmente a discutir dicha reforma.

DESAGÜES DE CALLES EN BARRACAS

La sociedad Fomento de Barracas ha solicitado de la intendencia que se ordene a la empresa del Ferrocarril Sud dar cumplimiento al acuerdo subscripto por ésta con la municipalidad, respecto de la colocación de caños de cemento a lo largo de sus antiguas vías de Suárez a Puentecito, para evitar las inundaciones que sufren constantemente los vecinos de las calles Santa María, Ingeniero Huergo, Iriarte, San Antonio, California y Vieytes.

MUNDO COMERCIAL

EXTERIOR

TRIGO

LIVERPOOL, agosto 21. — A 63/3 chelines se cotizó hoy aquí el trigo tipo Hard Winter, para remesas contratadas a entregar en los meses de agosto y septiembre.

En las operaciones efectuadas ayer, se negoció a 63/6 chelines por quarter.

CHICAGO, agosto 21. — Se realizaron hoy operaciones en partidas de trigo colorado americano a entregar en el mes de Septiembre a 149 1/2 centavos oro americano por bushel. En los negocios efectuados en el día de ayer cerró a 147 5/8.

Para los contratos a cancelar en el mes de diciembre, el precio de hoy fué de 154, en cets. oro americano por bushel. La clausura del día de ayer, fué a 151 5/8.

Se realizaron operaciones con mercado muy firme.

WINNIPEG, agosto 21. — El trigo colorado americano, cuyas entregas deberán ser efectuadas en el mes de octubre se realizó al precio de 154 7/8 cts. oro americano por bushel, ayer se anotó en las operaciones realizadas en este mercado, a 119 3/4.

MAIZ

LIVERPOOL, agosto 21. — El maíz del Río de la Plata entrega en el mes de septiembre se negoció hoy en este mercado al precio de 50/6 chelines por quarter por quarter.

En la clausura de las operaciones del día de ayer se anotó este mismo tipo de de cereal a 50/6.

Para el maíz disponible el precio adquirido en las operaciones del día fué de 11 chelines y 6 peniques, por cental. Ayer se realizó a 11/7.

CHICAGO, agosto 21. — Las partidas de maíz mixto americano contratadas para el mes de Septiembre, adquirieron en las operaciones de hoy el precio de 87 en centavos oro. En las operaciones realizadas ayer se negoció a 86 7/8 en centavos oro americano por bushel.

LINO

CALCUTA, agosto 21.—El lino embarque en agosto-septiembre, se cotizó hoy aquí a 77/6 chelines, por quarter de 410 libras.

El precio registrado en las operaciones realizadas ayer fué de 76/9.

HULL, agosto 21. — Se negoció hoy aquí del lino disponible a 72/6 chelines, por quarter de 416 libras.

El precio anotado en las operaciones del día de ayer, fué a 72.

DULUTH, agosto 21. — Se negoció hoy el lino a entregar en el mes de septiembre a 218. El precio de las operaciones realizadas ayer fué de 217 1/2 centavos oro americano por bushel.

Para las entregas a efectuarse en noviembre el precio obtenido hoy fué de 220 en centavos oro americano por bushel.

Las operaciones realizadas ayer registraron para partidas a entregar en noviembre, el precio de 219.

MERCADO COMERCIAL DE LONDRES

LONDRES, agosto 21.—

Tipo de descuento del banco de Inglaterra . . . . 6.—

Consolid. Británicos 2 1/2 o/o. 59 1/8

Títulos argentinos

Empréstito nacional 1887, 4 o/o ley número 2378. . . . . . . 74.—

Bonos Obras de Salubridad, etc., de Buenos Aires, 1891, 5 o/o (ex dividendo). 96 1/2

Empréstito Argentino de Obras Públicas, 1886, 5 o/o (ex dividendo). 96 1/2

Empréstito Argentino de Conversión 1889 en 1/6. 4 1/2 [illegible] . . . 85.—

Empréstito Argentino interno de 1909. . . . . 91.—

Province of Buenos Aires, 3 o/o [illegible] 1/2 o/o. Loan of 1911 [illegible] 50 1/2

BOLSA DE PARIS

PARIS, agosto 21.—

Renta Francesa 3 o/o [illegible] (cerrado)

BOLSA DE MONTEVIDEO

MONTEVIDEO, agosto 21. — Los valores negociados hoy en esta Bolsa vieque fueron abundantes en cuanto a número y cantidades, tuvieron en el cierre estas cotizaciones:

Títulos hipotecarios de la serie H. a 90.30; de la serie O. a 91.10; de la serie P., para fin de mes, a 91.40; de la serie Q. a 91.30.

Deuda Interior 1915, a 101.10.

Conversión a 84.50.

Deuda Consolidada a 63.

INTERIOR

BOLSA DE COMERCIO

Primera rueda

Cédula hipotecaria argentina al contado: 119.500 a 96.40, 4.500 a 96.10, 285.000 a 96, 1.000 a 96.10; 119.000 a 96, 65.000 a 96.10; total 594.000.

Id para agosto 22: 10.000 a 96.10.

Id para fin de mes: 80.000 a 96, 60.000 a 96.20; total 140.000.

Id para septiembre 30: 10.000 a 96.20; 10.000 a 96.10; 40.000 a 96, 20.000 a 96.10; 40.000 a 96.20; total 120.000.

Id primera serie, al contado: 13.000 a 97.

Cédulas serie L. al contado: 1.000 a 99.30; id id K. para agosto 22: 8.500 a 72.

Deuda de Buenos Aires, 5 o/o segunda serie, al contado: 1.400 a 62.30.

Certificados municipales de 7 o/o, al contado: 2.050 a 92.20.

Empréstito de conversión de 2 1/2 o/o serie B. al contado: 2.600 a 30.30.

Quebrachales Fusionados, para agosto 22: 300 a 60.50; 100 a 65; total 40.

MERCADO DE CEREALES A TERMINO DE BUENOS AIRES

Primera rueda

Trigo: para septiembre, 200 toneladas a $ 9.90; para octubre, 200 id a 10.10 60 0a 10.15.

Maíz: para noviembre, 200 toneladas a pesos 5.52 y 200 a 5.15.

MERCADO DE CEREALES A TERMINO DE ROSARIO

Primera rueda

Trigo: para septiembre, 400 toneladas a $ 9.40.

$ 5.11: 200 a 5.12: para diciembre, 400

Maíz: para noviembre, 600 toneladas a 5.30.

Lino: para octubre, 100 toneladas a $ 13.90.